



## RELATÓRIO INFORMATIVO DA EXECUÇÃO – RIE

### I – IDENTIFICAÇÃO

**ORGANIZAÇÃO DA SOCIEDADE CIVIL:** ASSOCIAÇÃO BENEFICENTE CORAÇÃO DE CRISTO

**CNPJ:** 15.240.878/0001-71

**PROCESSO N°:** 080.008477/2017

**ENDEREÇO DE EXECUÇÃO DO OBJETO:** CL 218 LOTE F SANTA MARIA- DF

**TERMO DE COLABORAÇÃO N°:** 152/2017

**PERÍODO DE ABRANGÊNCIA DO RELATÓRIO:** 01/04/2021 a 30/06/2021

### II - ATIVIDADES EFETIVAMENTE REALIZADAS NO ÂMBITO DA PARCERIA

Considerando o Decreto nº 41.913, de 19 de março de 2021, publicado no Diário Oficial do Distrito Federal, DODF nº 22, de 19 de março de 2021, Edição Extra A, onde dispõe sobre as medidas para enfrentamento da emergência de saúde pública de importância internacional decorrente da COVID-19 (Sars-Cov-2) e das outras providências.

Considerando a Recomendação nº 3/2020 PROEDUC, 24 de abril de 2020, que recomenda a adoção de providências, orientação e divulgação de medidas preventivas em ambiente escolar. Plano de segurança sanitária para o retorno das aulas presenciais nas escolas do DF. Implementação de medidas de proteção da comunidade escolar. Fornecimento de materiais necessários à higienização e proteção, distanciamento mínimo necessário, educação sanitária;

Considerando a Recomendação nº 02/2020 - CEDF, alterada pela Resolução nº 01/2021 - CEDF, que dispõe sobre o planejamento pedagógico e administrativo para a retomada das atividades presenciais e continuidade das práticas pedagógicas remotas que se fizerem necessárias, com o intuito de minimizar o impacto decorrente da Pandemia COVID-19;

Considerando a necessidade de retorno presencial com segurança, atendendo ao senso coletivo da comunidade escolar; Foi realizada reunião no dia 17 de junho com a participação do Senhor Secretário de Educação, Leandro Cruz, com a participação do Senhor Secretário Executivo da Pasta, Fábio Sousa, representantes do Sindicato dos Professores em Estabelecimentos Particulares de Ensino do Distrito Federal (Sinproep) e do Conselho de Entidades de Promoção e Assistência Social (Cepas), responsável pelas creches parceiras com o poder público, definiu-se pela reabertura das Creches Parceiras ao Governo do Distrito Federal, passando a vigorar o Calendário das Instituições Educacionais Parceiras com as seguintes alterações:

SEMANA DO PLANEJAMENTO PARA O RETORNO PRESENCIAL

No dia 28/06 à 02/07 foi dado início as atividades dos colaboradores nas entidades parceiras para ambientação e orientação quanto as medidas sanitárias, a inserção das atividades na plataforma, bem como planejamento das atividades presenciais: orientação, dicas lúdicas, higiênica sanitária, distanciamento social na escola, volta às aulas, rotina na educação infantil na volta as aulas, regras básicas de prevenção da Covid-19 por meio de vídeos e informativos via plataforma. Foi feito uma reflexão de incentivo e boas vindas com todos os colaboradores com a música: Como uma onda no mar: Lulu Santos, em seguida foi feito uma dinâmica baseada na letra da música



Durante o mês de abril, maio e junho foram desenvolvidas atividades de forma remota com a finalidade de alcançar as crianças em tempo de pandemia, isolamento social e potencializar o uso de vídeo aulas como ferramenta pedagógica entre os professores levando conteúdos de acordo com a proposta pedagógica de uma maneira lúdica até as famílias. A equipe durante esse período comunicando através das redes sociais via watsAzap , para que pudessemos realizar os planejamentos de uma forma prazerosa e dinâmica, onde foram discutidos as ideias e compartilhadas entre elas para que colocassem em pratica em suas casas as gravações de

vídeo aula Foram sugerido para todas as professoras que realizassem vídeos de atividades direcionadas voltada para as crianças de Educação Infantil com contação de histórias, musicalização, circuito motor e outros. Segue abaixo os temas trabalhados.

## **Mês de Abril**

### **Musicalidade**

Trabalhar a música ajuda bastante no desenvolvimento para psicomotor e sócio afetivo do indivíduo e cognitivo/linguístico. Ao pensar com relação ao conhecimento sobre a música torna-se mais forte o desejo de aprender pois a música está presente de forma significativa no âmbito escolar tornando-se um aliado na formação cognitiva e psicológica da criança. Na sua formação a criança recebe estímulos de todas as formas, mas os mais significativos são os conhecimentos adquiridos na escola e a forma com que ela expressa através de seu corpo, o seu entendimento, sua forma de comunicar-se com o mundo. Para Piaget, a criança em fase escolar encontra-se num período de desenvolvimento do pensamento concreto, aprendizagens rápidas na maioria dos casos, parecem ser realizadas com entusiasmo, perseverança e curiosidade, encarando o pensamento e a aprendizagem como um desafio intelectual.

O desenvolvimento musical se dá de modo contínuo, inicia-se com experiências verdadeiras. Depende, porém da existência, no ser humano, de uma função que o referido psicólogo chama de musicalidade, a capacidade do indivíduo para dar respostas a padrões rítmicos e melódicos, que são a substância da arte musical. Para Seashore (1919, p.170): As impressões de ritmos musicais despertam sempre, e em certa medida, imagens motoras na mente do ouvinte, e em seu corpo, reações musculares intuitivas. A evolução intelectual da criança, para que esse tenha um desempenho significativo, requer elementos que contribuam tanto na participação da criança quanto na estimulação para aprendizagem dos conteúdos. A prática educativa associada à linguagem musical apresenta relevantes desenvolvimentos no aspecto de conteúdo, cognição e interação entre crianças, além de exercer papel de mediador.

Para Teca Brito (2003, p. 53), a participação da música no desenvolvimento da criança se dá através de vivências e pensamentos orientados, onde todos têm o direito de desfrutar, mesmo não tendo competência musical, pois o fazer; desenvolver e praticar se encarregam pelo desenvolvimento das competências de cada indivíduo;

Com esse tema as professoras desenvolveram atividades lúdicas para as suas crianças, realizaram vídeos ensinando como confeccionar um instrumento musical com materiais recicláveis, apresentaram músicas e canções, propuseram dinâmicas de interação entre a criança e a família. Os recursos utilizados foram: ferramentas tecnológicas; grãos de milho, garrafas pets, barbante, sacolinha plástica, lata de leite ninho; cano usado; vasilha de iogurte.



## **Alimentação Saudável**

O tema alimentação saudável na educação infantil, visa promover e incentivar nossos pequenos a mudar seus hábitos alimentares a fim de conscientizar os pais e familiares que alimentação saudável é comer bem e não comer exageradamente. Promovendo o consumo de alimentos saudáveis e a consciência de sua contribuição para a promoção da saúde de forma atraente, lúdica e educativa.

O alimento é muito importante para a manutenção da vida. Assim como qualquer máquina precisa de energia ou um bom combustível para funcionar, o corpo humano também necessita de nutrientes, vitaminas e minerais para garantir o bom funcionamento e desenvolvimento. O organismo que não recebe as quantidades ideais de nutrientes diários está sujeito a doenças, como desnutrição, anemias, problemas hormonais e outras consequências.

A ingestão diária de legumes, frutas e verduras são à base de uma alimentação ideal. As crianças descobrem que um prato saudável tem alimentos coloridos e diversos. Cultivar os bons hábitos nos pequenos desde cedo, é garantir que os futuros adultos terão atitudes e práticas saudáveis. Um indivíduo que se alimenta corretamente possui mais energia, disposição para realizar atividades diárias e rotineiras, além de contribuir significativamente na melhora do processo de aprendizado. O tema proposto proporcionou a família a terem mais consciência da importância de se ter uma boa alimentação saudável.

Foi proposto no decorrer da semana receitas, sucos nutritivos, vídeos explicativos relatando a importância de se consumir alimentos ricos em proteínas e vitaminas e brincadeiras. Os recursos utilizados foram: ferramentas tecnológicas; folha branca; pó de café; açafrão; prato de papel; papelão; revistas.



## Literatura Infantil

A leitura pode ser uma fonte de aprendizado, de lazer, de diversão, e até de conexão. Ler com uma criança vai muito além de ajudá-la a descobrir as primeiras palavras no papel. Através dos livros e histórias, desde pequenos construímos conhecimentos sobre o mundo, sobre as pessoas, sobre sentimentos. A leitura é fundamental para o desenvolvimento das habilidades cognitivas e de comunicação das crianças. Muito antes de aprender a ler, os pequenos já se acostumam com o formato físico do livro e vão entendendo que ele tem figuras, que essas figuras contam uma história e por aí vai.

Com isso, desenvolveu-se por meio desse tema a introdução da leitura infantil através de história cantada “ Emília Boneca gente”, contação “A pílula falante – Monteiro Lobato“, A joaninha diferente – Ruth Rocha. As Professoras propuseram atividades com pinturas desenhos, confecções dos personagens da história e musicalização.



### **Conhecendo o meu corpinho**

*Aprender sobre o corpo humano é uma etapa importante na vida de uma criança. É na infância que elas querem saber tudo sobre o corpo, porque é o período no qual ocorrem as descobertas. Braços, pernas, mãos, enfim, o corpo humano vai aos poucos sendo*

*desvendado pela curiosidade.* Conhecer o próprio corpo possibilita que a criança tenha condições de interagir com ele de forma coerente, reconhecendo suas sensações, promovendo a construção de uma imagem positiva de si mesma e aprendendo a conviver e a respeitar as diferenças

Com isso, desenvolveu-se por meio desse tema atividades lúdicas para as crianças com a intenção de desenvolver a atenção, concentração, movimento do corpo e identificação. As atividades foram desenvolvidas através de colagens, desenhos, brincadeiras, musicalidades, massagem.



## Mês de Maio

**Semana da Educação para a Vida Lei nº 11.998/2009: “Convivência escolar e cultura da paz”**



Durante essa semana tivemos momentos de muito aprendizado e conhecimento. Foi trabalhado com todos que convivem em um ambiente escolar. Desenvolvemos coletivamente a construção do Plano de Ação de Convivência escolar, para que sejam identificados os principais desafios e potencialidades de uma convivência escolar saudável, considerando, inclusive as dificuldades impostas pelo isolamento social. De acordo com a nossa realidade abordamos os seguintes temas: Respeito às diversidades, Escuta e participação, Combate às violências físicas e psicológicas, ao Racismo, as discriminações de qualquer cunho. Tivemos palestra com a participação comunidade “Convivência escolar e cultura de paz no ensino remoto” – Convidada Clessia Santos e Comunicação não violenta- convidada Ivanilde. As crianças também participaram de atividades direcionadas voltadas para o respeito às diversidade como contação de história, musicalidades, confecção. Encerramos a semana com apresentação de todos os trabalhos desenvolvidos durante a semana, através de encontro via google meet à toda comunidade escolar.

## **Meio ambiente**

A conscientização da preservação do meio ambiente é de grande importância para a nossa vida e de todos os seres vivos. Acreditamos que preservar o meio ambiente é emergencial e todos devem estar envolvidos. Devemos agir como cidadãos íntegros, conscientes em respeitar outras pessoas, animais e plantas, com o mesmo respeito que desejamos para nós mesmos.

Procuramos despertar de forma didática e efetiva o interesse social à preservação, reciclagem, reaproveitamento de alimentos e o cuidado com os animais. Foi proposto para as crianças atividades como contações de histórias, musicalidades, confecções de lixeiras com materiais recicláveis, pinturas com tintas naturais, colagem, confecção de instrumento com o reaproveitamento de sementes de melancia





## Os cinco sentidos

Por meio dos cinco sentidos o ser humano conhece e reconhece as coisas e pessoas que o cercam. Eles são utilizados em todos os momentos e estão tão ligados a nós que nem sempre percebemos toda importância de conhecer mais sobre eles e, portanto, sobre nós mesmos. A melhor maneira de incentivar a aquisição desse autoconhecimento é estipular desde cedo a consciência corporal dessas funções, o que pode ser realizado ainda na educação infantil por meio de atividades lúdicas. Sabendo da importância e da necessidade do papel pedagógico, social e educativo para as crianças desta fase da pequena infância, devemos estimular a criança para conhecer o seu corpo num todo e através do mesmo possam explorar os sentidos de uma forma diversificada, para desenvolver sua inteligência num ambiente rico e desafiador.

Trabalhamos essas noções com as crianças, pois é essencial. As educadoras desenvolveram atividades, brincadeiras, histórias, dinâmicas, musicalizações que estimulam a sensibilidade e percepção do ambiente que os rodeia, incentivando-as também a compartilhar sensações e a descrevê-las.



### **Semana do brincar**

"É no brincar e talvez apenas no brincar que a criança ou o adulto fluem sua liberdade de criação e podem utilizar sua personalidade integral e é somente sendo criativo que o indivíduo descobre o eu" (D. W. Winnicott. O Brincar e a Realidade. 1975).

Além de ser um direito regulamentado por lei, o brincar é, para a criança de qualquer parte do mundo, muito importante. Nas brincadeiras a criança desenvolve a criatividade através do faz-de-conta e trabalha o que tem de mais sério, de mais necessário, de mais vital: o crescimento e o desenvolvimento da e para a vida. Brincar tem, hoje, sua importância reconhecida por estudiosos, educadores, organismos governamentais nacionais e internacionais. A Declaração Universal dos Direitos da Criança, no artigo 7º, ao lado do direito à educação, enfatiza o direito ao brincar: "Toda criança terá direito a brincar e a divertir-se, cabendo à sociedade e às autoridades públicas garantir a ela o exercício pleno desse direito. "O universo infantil está presente em cada um de nós. As experiências da infância deixam profundas marcas em nossas vidas e, mesmo sem sabermos disso, as trazemos nos gestos, nas falas e nos costumes. Os brinquedos, as brincadeiras e o brincar integram esse leque de experiências vividas.

BRINCAR, para a criança, é a mais clara expressão de sua realidade, pois é por meio dessa ação que ela desenvolve seu raciocínio lógico, suas habilidades, seus pensamentos e sua criatividade. Além disso, também usa o brincar para se comunicar, se entender e se desenvolver. No ato de brincar, os sinais, os gestos, os objetos e os espaços valem e significam outra coisa daquilo que aparentam ser. Ao brincar, as crianças recriam e repensam os acontecimentos que lhes deram origem, sabendo que estão brincando. A brincadeira é

uma linguagem infantil. Se a brincadeira é uma ação que ocorre no plano da imaginação isto implica que aquele que brinca tenha o domínio da linguagem simbólica

As educadoras durante essa semana proporcionaram brincadeiras em que as crianças pudessem vivenciar momentos relacionados aos seus direitos tais como: Direito ao uso das mãos – de sujar. (Brincadeiras com terra); Direito ao silêncio - jogo do silêncio; Direitos aos sentidos – brincadeira cabra cega; Direito ao ócio – brincadeiras livres e o poema, os direitos das Crianças de Ruth Rocha.



### **Movimentando meu corpinho**

O movimento é muito importante para o pleno desenvolvimento da criança. Desde o nascimento, ela já passa a utilizar o próprio corpo para interagir com o ambiente e com as pessoas. A partir daí, ela vai gradativamente aperfeiçoando os movimentos, para entender o mundo a seu redor. Com isso, passa a manusear objetos, engatinhar, caminhar, correr, saltar, brincar. Enfim, as crianças utilizam o movimento como meio de expressar suas emoções e seus pensamentos. Portanto, o movimento é utilizado pela criança como uma linguagem, tanto para agir com o meio físico como para se comunicar com as pessoas.

Foi proposto no decorrer da semana atividades para que as crianças pudessem desenvolver suas habilidades motoras através de músicas, que mencionam as partes do corpo; circuito psicomotor com obstáculos, brincadeiras que ampliam os movimentos, danças de imitação, brincadeira túnel com cadeiras, brincadeiras com movimentos de pinça.



### **Contagem e quantidades**

É importante que as crianças desde cedo adquira noções de contagem e quantidade. Desde de pequenas elas têm contato com os números ( idade, preços, datas etc.), medidas ( quando brincam de colocar areia no pote, por exemplo, quantidades( ao dividirem , de doces a materiais para brincar) e noções de espaços e tempos. Sendo curiosas por natureza as crianças querem saber mais sobre o assunto. a. Deve-se aproveitar esta curiosidade e interesse para iniciar o desenvolvimento da contagem com significado numérico.

A partir da manipulação dos objetos concretos as crianças desenvolvem o raciocínio abstrato (BRASIL, 1998), pois em seu cotidiano elas constroem relações de natureza matemática por meio da interação com materiais diversos. Ao proporcionar o contato com materiais concretos, se estimula o uso dos sentidos para novas descobertas.

O fato da criança ainda não expressar verbalmente a contagem dos números, não significa que a mesma não esteja construindo conceitos de quantidades, conforme interage com os objetos. De acordo com Barbosa (2007, p. 187), “[...] as crianças, primeiramente, aprendem os procedimentos de contagem e, posteriormente, constroem os conceitos numéricos

Com isso, desenvolveu-se por meio desse tema, propostas de atividades de contagem oral em situações diversas em canções, brincadeiras faz de conta, manipulações de objetos, pinturas, caça aos ovos, confecções de patinhos e galinhas, brincadeiras para desenvolver a coordenação motora, confecções de ovos das galinhas de papel.



## **Autonomia**

A autonomia na infância é fundamental para que a criança seja mais segura, independente e tenha iniciativa. Ela está associada com a habilidade de fazer coisas por conta própria, sempre levando em consideração a faixa etária específica

Incentivar a autonomia para a criança vai fazer com que ela seja constantemente desafiada. Isso contribui com o seu raciocínio, capacidade de tomar decisões, além de ser positivo para o desenvolvimento físico, cognitivo e motor. O bebê que tenta encaixar um bloco de montar sozinho até conseguir vai assim treinar a sua habilidade com as mãos. A criança de 3 anos que pratica para se vestir sozinha estará aprendendo sobre equilíbrio corporal enquanto troca de roupa. Enfim, cada faixa etária permite novas descobertas a partir do incentivo à autonomia

Foi proposto no decorrer da semana atividades para que as crianças pudessem desenvolver a autonomia através de histórias para incentivar o desfralde, incentivos para organização dos brinquedos, confecção do personagem da história, ações para o auto-servimento, higienização das mãos e outros.

### **Webinar IX Plenarinha: “Musicalidade das Infâncias: de lá, de cá, de todo lugar – 1<sup>o</sup> Dia de Formação da Educação Infantil.**

A VIII Plenarinha – Musicalidade das Infâncias: de cá, de lá, de todo lugar – nos convida a desenvolver nossa consciência musical, a imaginar e criar possibilidades para propiciar às crianças momentos que tenham significado para elas e que estejam repletos de musicalidades. A música foi o foco da live que aconteceu na quarta-feira, 7, no canal do Youtube do Educa DF. Proposta para divulgar e incentivar o trabalho do projeto Plenarinha, a tarde de palestras foi inspirada no tema “Musicalidade das Infâncias: de cá, de lá, de todo lugar”.

O projeto está sendo desenvolvido de uma forma de promover a autonomia das crianças. As educadoras trabalham diferentes perspectivas no mundo sonoro-musical, para incentivar o protagonismo das crianças. Histórias, livros, teatro, dança, brincadeiras,

cantigas de rodas e confecções são algumas das vivências que aguçam as aprendizagens e o desenvolvimento das crianças, sempre atento para o conhecer, ouvir, sentir, contar, canta

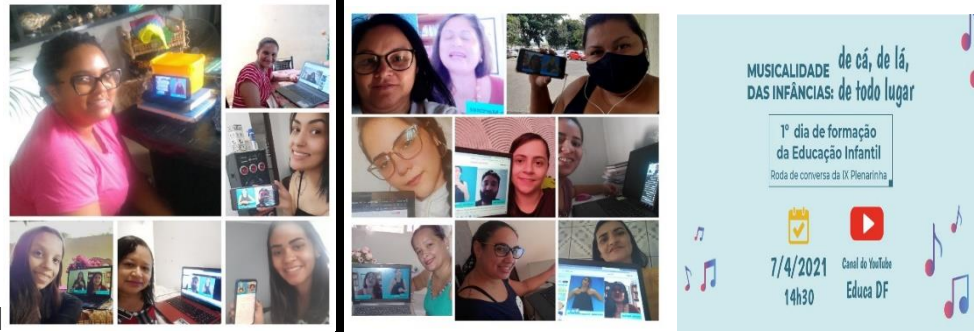

### **Webinar de Lançamento do Projeto: O brincar como direito dos bebês e crianças**

Em 2021, a Diretoria de Educação Infantil-DIINF, visando promover os eixos integradores da primeira etapa da Educação Básica, interações e brincadeiras, e o direito de aprendizagem e desenvolvimento ao brincar, apresentou o Caderno Guia do projeto “O Brincar como direito dos bebês e das crianças”. A brincadeira foi o destaque da live que aconteceu na quarta-feira, 13 de maio, no canal do Youtube do Educa DF. A proposta do Caderno Guia é apresentar uma base teórico-prática e fundamentos que possam servir como orientação e suporte para a realização do projeto “O Brincar como Direito dos bebês e das crianças” nas Unidades Escolares públicas e parceiras, que ofertam a primeira etapa da Educação Básica, promovendo também um diálogo com as famílias e/ou responsáveis legais pelas crianças.

O Projeto brincar: estamos desenvolvendo um trabalho com as crianças e família, a fim de propor vários tipos de brincadeiras, possibilitando às crianças o conhecimento de que brincar não é apenas manusear objetos, e sim participar de diversos tipos de brincadeiras como livres, direcionadas, com a natureza, cantigas de rodas, contação de histórias e interagindo com os colegas e familiares nas brincadeiras e desenvolvendo valores importantes na formação do ser humano. Resgatando brinquedos e brincadeiras que os pais brincavam e ensinavam à seus filhos, trazendo a oportunidade da família estar mais envolvida com o afetivo e cognitivo da criança.



### **Webinar Alimentação na Educação Infantil: mais que cuidar, educar, brincar e interagir.**

A DIINF e a DIAE, promoveram uma live pelo canal do EducaDF (*youtube*), com o objetivo de enfatizar a alimentação no ambiente escolar, principalmente na Educação Infantil, o projeto da SEDF foi elaborado em 2017, implementado em 10 unidades escolares (UEs). Em 2021, pretende-se dar continuidade nesse projeto, dando ênfase na ressignificação das práticas que envolvem a alimentação escolar, a fonoaudióloga Aline Padovani, enfatizou as dificuldades na primeira infância e alimentação complementar. Projeto este que terá a objetividade de oferecer a autonomia as crianças, o projeto irá ser desenvolvido ao longo do ano letivo 2021, envolvendo o pedagógico e a nutrição.

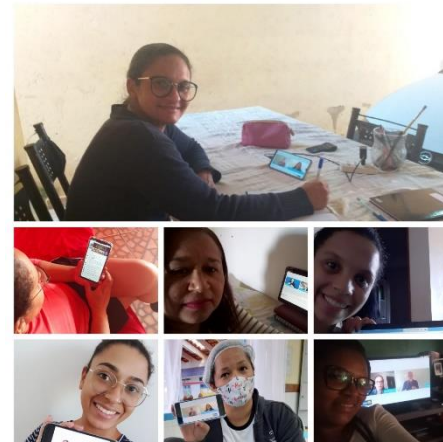
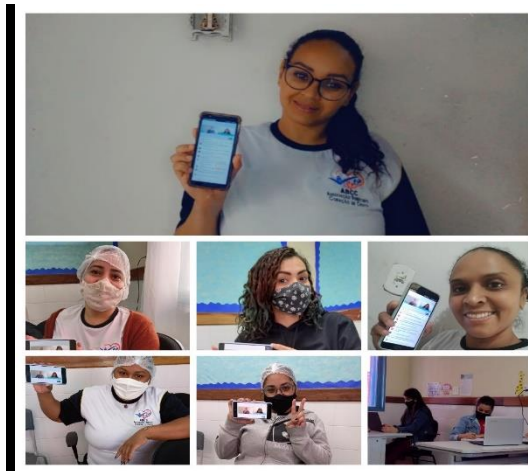



## **Sábados Letivos Remotos**

### **- Dia: 10/ 04 – Projeto Plenarinha – Musicalidade das Infâncias: de cá, de lá, de todo lugar Interação online (Musicalidade)**

Conforme previsto em calendário escolar da Secretária do Estado da Educação do Distrito Federal- SEEDF. O 3º sábado letivo remoto do ano de 2021 foi realizado no dia 10 de abril. Neste dia as professoras e monitoras estiveram em um momento de Interação online com as crianças e famílias através do google meet. Abordaram a importância da musicalidade na vida das crianças e propuseram momentos de alegria, musicalização, danças e muita diversão.



### **Dia 17/04 – Projeto Plenarinha – Musicalidade das Infâncias: de cá, de lá, de todo lugar Interação por meio de vídeos- (Brincadeiras cantadas)**

Neste dia aconteceu o sábado letivo remoto através de vídeos produzidos pelas educadoras falando sobre a importância das brincadeiras cantadas e orientando as famílias e crianças para realizar as brincadeiras propostas de uma forma bem divertida. Propuseram as devolutivas das ações através de vídeos e fotos.

**- Dia 24/04 – – Projeto Plenarinha – Musicalidade das Infâncias: de cá, de lá, de todo lugar Interação por meio de vídeos- (Historia cantada)**

Neste dia as professoras e monitoras estiveram em um momento de Interação com as crianças por meio de vídeos, onde foram divulgados na plataforma google sala de aula , propondo um momento de apreciação com a História cantada “Emília, a boneca gente-Baby Consuelo”, para homenagear o nosso grande escritor da literatura Brasileira Monteiro Lobato –Momento.

**- Dia 08/04 – Interação por meio de vídeos- Respeitando as diferenças (circuito motor)**

Neste dia as educadoras propuseram para as crianças um pequeno Circuito Motor com obstáculos com os olhos vedados e guiado por alguém. Também abordaram o tema Respeitando as diferenças e o cultivo de paz que foi trabalhado durante a semana. Através dessa atividade a criança irá identifica diferentes espaços e reagindo com atitude de cuidado ao próximo. Respeitando as diferenças através de vídeo pela plataforma.

**- Dia 29/05- Sábado Letivo Temático: Todos contra a Dengue.**

Neste dia as educadoras conscientizaram as famílias sobre o risco do mosquito Aedes aegypti e as medidas que devem ser tomadas para evitar a proliferação do mosquito, propuseram também uma música Turma da Mônica Contra Dengue

**- Dia 05/06— Projeto Plenarinha – Musicalidade das Infâncias: de cá, de lá, de todo lugar. Interação por meio de vídeos – Brincando com os sons do meu corpinho**

Neste dia as educadoras propuseram interações por meio de vídeos direcionados, trazendo a música “Se você está contente” no ritmo dos sons próprio corpo.

**- Dia 19/06 – Sábado Letivo Remoto tema: Auto avaliação.**

Neste dia foi abordado o tema autoavaliação institucional para toda a comunidade escolar através de vídeo com tema: A reflexão da história do Lápis. Escritor Paulo Coelho. Havendo perguntas de avaliação transmitido por um questionário compartilhados na plataforma. O objetivo desse momento é a reflexão conjunta da comunidade escolar para o levantamento de informações que permitam identificar as fragilidades apresentadas durante o semestre com intuito de propor mudanças nos projetos com foco nas intervenções para o desenvolvimento das aprendizagens das crianças.

## **Coordenação Pedagógica**

Data: 01/04/2021

- Definição do planejamento da semana com a equipe.
- Orientações Plataforma
- Importância das devolutivas na Plataforma
- Devolutivas das atividades
- Horários de trabalho
- Definição do 3ºsábado letivo remoto



Data: 08/04/2021

- Mensagem de bom dia
- Definição do planejamento semanal

- Orientações (grupos what zap, retorno das atividades, plataforma, acolhimento para as famílias, interação, formulário internet reversa, vídeos, planejamentos);
- Interação online semanal ( Roda de conversa)
- Definição o sábado letivo remoto 17/04- brincadeiras cantadas com materiais não estruturados e estruturados.
- Projeto Semana de Educação para a vida – Meio ambiente



**Data: 16/04/2021**

- Reflexão mensagem ' O tempo”
- Estudo sobre história cantada
- Definição do planejamento da semana com a equipe.
- Entrega dos relatórios de devolutivas e interações.
- Escolha do dia e o horário específico da interação online

- Definição do sábado letivo remoto: Histórias Cantadas

- Organização: planos de aula, gravação de vídeos, diários relatórios semanais.

- Orientações do Projeto brincar



**Data: 23/04/2021**

Reflexão da matéria “Professora se emociona ao ver único aluno entrando em aula online”

- Conversa informal

- Definição do planejamento da semana com a equipe

- Escolha do dia e o horário específico da interação online

- Definição do sábado letivo remoto 08/04: Confeção de instrumento musical

- Organização: planos de aula, gravação de vídeos, diários relatórios semanais.

- Entrega do Projeto: O brincar com direito dos bebês e das crianças

- Envio do formulário as famílias

- Unificação dos planos de aula.



**Data: 30/04/2021**

Reflexão do vídeo: Na hora em que estiver errado

- Definição do planejamento semanal: Semana de Educação para vida
- Elaboração do plano de ação
- Orientações (diários, atividades, devolutivas)
- Registro de ocorrência
- Orientação RDIA



**Data: 13 e 15/ 05/2021**

### **Quarta-feira**

- Reflexão: Quantidade X Qualidade
- Definição dos dias e horários da coordenação
- Lançamento do Projetos: O brincar como o direito dos bebe e das crianças (Canal do youtube educadf)
- Busca ativa e escuta ativa
- Unificação dos vídeos
- Solicitação dos nomes e quantidades de crianças eu recebem atividades impressas e whatsapp
- Orientações (devolutivas, vídeos, interações).



### **Sexta-feira**

- Reflexão: O processo das borboletas
- Retrospectiva da semana
- Momento de estudo/ tema: Como avaliar uma criança no ensino remoto?
- Orientações sobre o relatório
- Formação continuada - Aprendizagem e avaliação: Ação- Reflexão- Ação. Dia 19/05 (quarta-feira) às 09:30 no canal do youtube CRE Santa Maria-DF – Professora: Mardete Sampaio



**Data: 19 e 20/ 05/2021**

### **Quarta-Feira**

- Formação continuada - Aprendizagem e avaliação: Ação- Reflexão- Ação no canal do youtube CRE Santa Maria-DF – Professora: Mardete Sampaio
- Conversa informal
- Apresentação da planilha de avaliação
- Definição do planejamento semanal

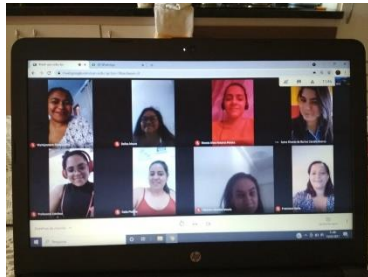

### **Sexta-feira**

- Reflexão



- Apresentação do caderno guia do projeto “ O brincar com o direito dos bebês e crianças ”

- Definição das ações do projeto durante o ano
- Orientações sobre a semana do brincar



**Data: 26 e 28/ 05/2021**

### **Quarta-feira**

- Dinâmica do elogio
- Orientações da Comissão Gestora CRE – Santa Maria (relatórios, diários, atividades, Documentos orientadores)
- Devolutivas
- Definição do dia letivo temático.

### **Sexta-Feira:**

- Bom dia
- Momento do estudo: A importância das brincadeiras, musicalidades e histórias na Educação Infantil
- Definição do planejamento Semanal

## - Orientações de Ações do Projetos

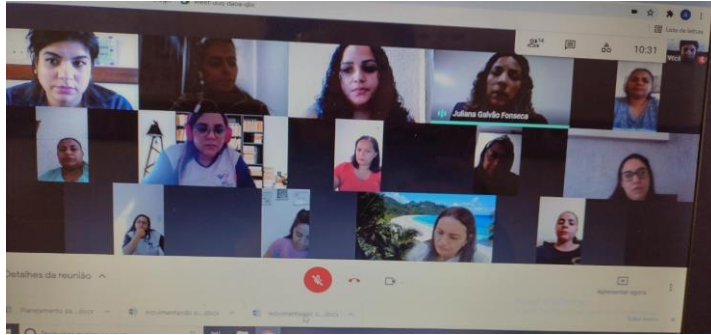

**Data: 02 e 04/ 06/2021**

### **Segunda-feira**

- Mensagem de bom dia
- Avisos internos
- Revisão do PPP
- Busca ativa
- Definição do sábado letivo remoto (Brincando com os sons do corpo)

### **Sexta –feira**

- Mensagem de Bom dia
- Definição do planejamento semanal



- Construção e revisão dos projetos

- Orientações sobre os diários

**Data: 09 e 11/ 06/2021**

**Quarta – Feira**

- Mensagem “ Os desafios”
- Avisos internos
- Busca ativa das crianças
- Fotos para o RIE
- Orientações sobre: caderno de ocorrência, anotações, datas, justificativas das famílias, diários

**-Sexta-feira**

- Mensagem de bom dia
- Definição do planejamento semanal
- Orientações sobre a importância das entregas dos planos de aula, registro de ocorrência, registro de busca ativa.
- Troca de experiência mensal.

**Data: 16 e 18/ 06/2021**

**Quarta-feira**

- Reflexão: Cordel -Os desafios do professor em tempos de pandemia e a importância do autocuidado – Autor: Professor José Gilson Lopes

- Orientações sobre organização em geral
- Momento de estudo: Auto avaliação institucional
- Definição do Sábado letivo remoto

### **Sexta feira**

- Mensagem de Bom dia
- Definição do planejamento semanal
- Orientações da planilha de busca ativa



### **LAUDOS DE RESTRIÇÕES ALIMENTARES**

- Não obtivemos dados devido a suspensão das atividades.

### **RELATÓRIO DA NUTRIÇÃO**

No mês de Abril/2021, foi produzido um vídeo sobre Reaproveitamento de alimentos – Receita (Bolo de casca de banana), participação da cozinheira da instituição Eliane Sirqueira, o objetivo principal foi ensinar os pais e as crianças a reaproveitar as cascas, talos dos vegetais, frutas e legumes, nutrindo o corpo de minerais essenciais provenientes do reaproveitamento.

Silmara Aguiar  
Nutricionista  
CRN 1-13507

### **RELATÓRIO DA NUTRIÇÃO**

No mês de Maio/2021, foi desenvolvido um vídeo auto explicativo sobre os benefícios e as propriedades do Limão, fonte de vitamina C, ideal para o consumo no aumento da imunidade nessa época de pandemia.

Silmara Aguiar  
Nutricionista  
CRN 1-13507

### **RELATÓRIO DA NUTRIÇÃO**

No mês de Junho/2021, foi desenvolvido um vídeo sobre as comidas típicas da FESTA JUNINA, predominantemente o auto consumo dos alimentos produzidos com o Milho.

Silmara Aguiar  
Nutricionista  
CRN 1-13507

## PEDIDO DE HORTIFRUTIGRANJEIRO

No mês de Junho/2021 foi entregue hortifrutigranjeiro para iniciarmos as atividades com os colaboradores.

**DATA** 28/06/2021  
**PEDIDO**

**UNIDADE**

CEPI - CURIÓ

**ENDEREÇO** CL 218,LOTE F  
**CIDADE** SANTA MARIA  
**TELEFONE** 3053-5790  
**SOLICITANTE** SILMARA AGUIAR - NUTRICIONISTA

**EMAIL:** [cepicurio218@gmail.com](mailto:cepicurio218@gmail.com)

**LISTA**

HORTIFRUTI E OVOS

### SOLICITAÇÃO DE PEDIDO DE COMPRAS

ITEM	DESCRIÇÃO PRODUTO	UNID	QTDE	OBS
1	ALHO LIMPO	KG	1	
2	BATATA INGLESA	KG	6	
3	BATATA DOCE	KG	5	
4	CEBOLA	KG	4	
5	MANDIOCA	KG	4	
6	PIMENTÃO VERDE	KG	2	
7	CENOURA	KG	5	
8	TOMATE	KG	7	
9	ALFACE CRESPA	MÇ	5	

10	ALFACE ROXA	MÇ	3	1
11	CEBOLINHA	MÇ	5	
12	COENTRO	MÇ	5	
13	REPOLHO BRANCO	UND	1	
14	COUVE	MÇ	2	
15	ABACAXI	UND	5	
16	LARANJA	SC	1	
17	BANANA PRATA	KG	21	
18	MELANCIA	KG	13	
19	MAÇA	KG	5	
20	MELÃO	KG	5	
21	MANGA	KG	5	
22	MANDIOCA	KG	1	
23	OVOS	BDJ	3	
24	MAMÃO FORMOSA	KG	7	
25	BETERRABA	KG	5	

**ESCALA DE TRABALHO LIMPEZA**

<b>ESCALA DE TRABALHO DAS FUNCIONÁRIAS DE SERVIÇOS GERAIS</b>	
<b>HORÁRIO</b>	<b>LOCAL</b>
08:00 ÀS 09:00	LIMPEZA DO ADM E BANHEIRO DOS ADM
09:00 ÀS 10:20	LIMPEZA DO PÁTIO/ 2 BANHEIROS DAS CRIANÇAS/ 2 BANHEIROS DOS PORTADORES DE DEFICIÊNCIA
10:20 ÀS 11:00	2 BANHEIRO DOS FUNCIONÁRIOS/AREA DE SERVIÇO
11:00 ÀS 11:30	SALA DE AULA DOS BERÇÁRIO I E II/MATERNAL I A E B
11:30 ÀS 12:00	RONDA NA LATERAL RECOLHENDO OS BRINQUEDOS E LIXOS TRAGO PELO VENTO.
12:00 ÀS 13:12	ALMOÇO
13:12 ÀS 14:20	LIMPEZA DO PÁTIO ( RETIRANDO OS RESÍDUOS DOS ALIMENTOS DO ALMOÇO), COLOCAR ROUPAS NA MÁQUINA, LIMPEZA DAS SALAS DE AULA DOS MATERNAS IIA.
14:20 ÀS 15:00	LIMPEZA DAS SALAS DE AULA DOS MATERNAS II B, C.
15:00 ÀS 16:20	LIMPEZA DAS SALAS DE AULA DOS MATERNAS II D E E /BANHEIROS
16:20 ÀS 17:00	RETIRAR OS LIXOS DOS BANHEIROS DO HOLL, RETIRAR OS LIXOS DAS SALAS DE AULA. AREA DE SERVIÇO (ESTENDER AS ROUPAS). HIGIENIZAR OS PANOS DE CHÃO E ORGANIZAR A
17:00 ÀS 18:00	REPASSAR EM TODAS AS SALAS DE AULA REFAZENDO A LIMPEZA E TIRANDO O LIXO.

**OBSERVAÇÃO:** Considerando as medidas de emergência para enfrentamento da COVID-19, durante o período de 01/04/2021 à 30/06/2021 o CEPI Curió manteve em período parcial os colaboradores da limpeza, conservando a limpeza e organização da unidade de 15 em 15 dias.



## ESCALA DE LIMPEZA COZINHA

Quarta-Feira
Manutenção geral da cozinha
Reorganizar a câmara fria dos hortifrútiis
Lavar a cozinha e os depósitos e reorganizar a geladeira.
Lavagem das panelas
Higienizar o fogão com desincrustante

**OBSERVAÇÃO:** Considerando as medidas de emergência para enfrentamento da COVID-19, durante o período de 01/04/2021 à 30/06/2021 o CEPI Curió manteve os colaboradores da cozinha trabalhando por escala de 15 em 15 dias, para a conservação do espaço.

**LISTA DE PROFISSIONAL ABRIL/MAIO/JUNHO - 2021**

Nome Completo (Monitoras) e data de admissão		
01	Adriane de Jesus Rocha (retornou de licença maternidade (08/04/2021))	03/12/2018
02	Amanda Falcão Ribeiro	25/01/2021
03	Ariane Oliveira de Alcantara	01/07/2019
04	Bárbara Neris da Silva	14/08/2017
05	Bruna Vaz da S. Ferreira (cumprindo aviso prévio até 01/07/2021)	14/08/2017
06	Carla Pereira Chaves (substituindo licença maternidade de Adriane de Jesus Rocha até 07/04/2021)	08/12/2020
07	Daniele Silva de Souza	13/05/2019
08	Fabiana Andrade dos Santos	26/02/2018
09	Geilma de Melo Ferreira Reis	04/02/2018
10	Gilda Cristina Vieira de Carvalho Oliveira Araujo	28/12/2020
11	Joedna Lima de Sousa Monteiro (volante)	29/06/2020
12	Leidimara Ferreira de Abreu	07/02/2018
13	Lucimaria Abreu dos Santos	28/12/2020
14	Natalie Freitas Silva de Siqueira	05/01/2021
15	Rosângela França dos Santos	14/08/2017
16	Yslane Galeno da Costa	07/02/2019

Nome Completo (Professoras) e data de admissão		
01	Cátia Sousa Rodrigues	14/08/2017
02	Deílsa Maria da Silva Moura	14/08/2017
03	Estefany Ferreira dos Santos	14/08/2017
04	Francisca Nairla N. da Silva	14/08/2017
05	Márcia Teixeira de Paula	14/08/2017
06	Maria Joseane Alves da Silva	14/08/2017
07	Patricia Silva	27/08/2018
08	Regina Lúcia Vaz da Silva	03/04/2019
09	Renata Alves Roberto Pereira	14/08/2017

Nome Completo (Gestão) e data de admissão		
01	Ayme Chaves de Barros Castelo Branco (Coordenadora pedagógica)	14/08/2017
02	Flávia Raphaely de Souza (Secretária)	24/01/2020
03	Gedalias Cezar Marinho Inacio (auxiliar administrativo)	23/03/2021
04	Janice Pereira de Araújo (Diretora )	06/08/2019
05	Jully Sthefany Santos da Silva (Menor)	01/03/2020
06	Rebeca Vitória Gomes de Souza (Menor Aprendiz)	01/06/2021

Nome Completo (Serviços Gerais) e data de admissão		
01	Eliane Soares da Silva	14/08/2017
02	Elineide Ribeiro Santos	01/08/2019

Nome Completo (Cozinha) e data de admissão		
01	Arlete da Silva Souza	08/05/2018
02	Eliane Siqueira de Almeida	15/02/2018
03	Francilma Rodrigues de Almeida	09/12/2019
04	Silmara dos Santos Aguiar	14/08/2017

Nome Completo (Porteiros e vigias) e data de admissão		
01	Calebe da Silva de Sousa (Porteiro)	01/04/2020
02	José Laécio Silva Pereira (Agente patrimonial noturno)	09/09/2017
03	Thiago Gomes Pereira (Agente patrimonial noturno)	14/08/2017
04	Wesley Carvalho Barros (Porteiro)	10/03/2021



CENTRO DE EDUCAÇÃO DA PRIMEIRA INFÂNCIA – CEPI CURIÓ  
CL 218 LT F, SANTA MARIA NORTE, BRASÍLIA – DF  
Fone: (61) 3053-5790



## LISTA DE PROFISIONAL VOLUNTÁRIO.

SEM ALTERAÇÃO.

**III - RECURSOS FINANCEIROS DA PARCERIA EXECUTADOS NO PERÍODO  
ABRIL A JUNHO 2021 – CEPI CURIÓ**

01. DADOS DA PARCERIA								
01.1. NOME DA OSC PARCERA: ASSOCIAÇÃO BENEFICENTE CORAÇÃO DE CRISTO				01.2. NOME DO CEPI: CURIÓ		01.4. EXERCÍCIO: 2021		
01.5. CNPJ DA OSC PARCERA 15.240.878/0003-33				01.6. TERMO COLABORAÇÃO Nº 152/2017		01.7. COORD REG ENSINO SANTA MARIA		
02. DA PRESTAÇÃO DE CONTAS								
02.1. PERÍODO DE VIGÊNCIA DA PARCERIA: 09/08/2017 A 08/02/2022				02.2. PERÍODO DA EXECUÇÃO DO EXERCÍCIO: 01/04/2021 A 30/04/2021				
03. VALORES TRANSFERIDOS PELA ADMINISTRAÇÃO PÚBLICA:								
04. REF.	05. MÊS/ANO	06. DATA DO CRÉDITO EM C/C	07. VALOR DO DESEMBOLSO R\$			07.3. DIFERENÇA R\$		
			07.1. PREVISTO R\$	07.2. CREDITADO R\$				
MÊS 45	04/2021	12/04/2021	139.821,18	139.821,18		0,00		
TOTAL DO DESEMBOLSO R\$			139.821,18	139.821,18		0,00		
07.4. A OSC Parceira declara que o referido valor de R\$ 139.821,18 (cento e trinta e nove mil oitocentos e vinte e um reais e dezoito centavos), foram executados com o previsto no Plano de Trabalho aprovado pela SEEDF, a saber:								
08. EXECUTADO NO EXERCÍCIO (em Reais)								
08.1 - Meta 1 Recursos Humanos								
09. META	10. Itens de Despesas	11. ESPECIFICAÇÃO	12. RECEITAS DA R\$				13. DESPESAS R\$	14. SALDO R\$
			12.1. Adm Pública	12.2. Aplic Financeira	12.3. OSC Próprios	12.4. TOTAL		
1-Recursos Humanos	1.1	Diretor (a) Pedagógico (a)	5.395,60	0,00	0,00	5.395,60	4.135,00	1.260,60
	1.2	Coord. Pedagógico(a)	3.243,36	0,00	0,00	3.243,36	2.718,00	525,36
	1.3	Professor(a) 20 horas	0,00	0,00	0,00	0,00	0,00	0,00
	1.4	Professor(a) 30 horas	4.340,70	0,00	0,00	4.340,70	3.722,00	618,70
	1.5	Professor(a) 40 horas	20.256,60	0,00	0,00	20.256,60	17.346,00	2.910,60
	1.6	Monitor(a)	18.090,80	0,00	0,00	18.090,80	18.186,00	-95,20
	1.7	Secretário(a) Escolar*	1.949,25	0,00	0,00	1.949,25	1.773,00	176,25
	1.8	Nutricionista	2.671,57	0,00	0,00	2.671,57	2.310,00	361,57
	1.9	Porteiro(a)	2.501,18	0,00	0,00	2.501,18	1.900,00	601,18
	1.10	Cozinheiro(a)	1.621,77	0,00	0,00	1.621,77	1.438,00	183,77
	1.11	Serviços Gerais Cons/Limpeza	2.501,18	0,00	0,00	2.501,18	2.232,00	269,18
	1.12	Monitor Volante	1.292,20	0,00	0,00	1.292,20	1.298,00	-5,80
	1.13	Aux Cozinha	2.501,18	0,00	0,00	2.501,18	2.443,00	58,18
	1.14	Agente Patrimonial Noturno	3.365,86	0,00	0,00	3.365,86	1.588,00	1.777,86
	1.15	Auxiliar Administrativo	2.856,75	0,00	0,00	2.856,75	768,00	2.088,75
	1.16		0	0,00	0,00	0,00	0,00	0,00
	1.17		0	0,00	0,00	0,00	0,00	0,00
	1.18		0	0,00	0,00	0,00	0,00	0,00
	1.19		0	0,00	0,00	0,00	0,00	0,00
	1.20		0	0,00	0,00	0,00	0,00	0,00
	1.21		0	0,00	0,00	0,00	0,00	0,00
	1.22		0	0,00	0,00	0,00	0,00	0,00
	1.23		Encargo, Benefícios Mensais e Provisões	23.558,33	0,00	0,00	23.558,33	16.711,37
TOTAIS R\$			96.146,33	0,00	0,00	96.146,33	78.568,37	17.577,96

02. EXECUTADO NO EXERCÍCIO (em Reais)								
08.2 - Meta 2 Material de Consumo e Didático Pedagógico								
09. META	10. Itens de Despesas	11. ESPECIFICAÇÃO	12. RECEITAS DA R\$				13. DESPESAS R\$	14. SALDO R\$
			12.1. Adm Pública	12.2. Aplic Financeira	12.3. OSC Próprios	12.4. TOTAL		
2-Material de Consumo e Didático Pedagógico	2.1	Gêneros Alimentícios					0,00	15.494,85
	2.2	Roupa de Cama, Mesa e Banho					0,00	
	2.3	Aquisição de Gás de Cozinha					0,00	
	2.4	Material de Limpeza em Geral					0,00	
	2.5	Material de Expediente					0,00	
	2.6	Material Segurança/Higiene do Trabalho					0,00	
	2.7	Material reparo/manuten do equipamento					0,00	
	2.8	Material reparo/manuten Unidade Atendimento	29.674,85	0,00	0,00	29.674,85	2.000,00	
	2.9	Utensílios para Cozinha					0,00	
	2.10	Combustível e Lubrificante Automotivo					0,00	
	2.11	Material Didático Pedagógico					0,00	
	2.12	Brinquedos Pedagógicos					0,00	
	2.13	Material de Higiene da Criança					0,00	
	2.14	Uniformes das Crianças e funcionários					12.180,00	
	2.15	Aquisição de Colchonetes					0,00	
	2.16	Livros Técnicos/Literatura Infantil/não imobilizáv					0,00	
TOTALS R\$			29.674,85	0,00	0,00	29.674,85	14.180,00	15.494,85
08. EXECUTADO NO EXERCÍCIO (em Reais)								
08.3 - Meta 3 Serviços de Terceiros - Pessoa Física ou Jurídica								
09. META	10. Itens de Despesas	11. ESPECIFICAÇÃO	12. RECEITAS DA R\$				13. DESPESAS R\$	14. SALDO R\$
			12.1. Adm Pública	12.2. Aplic Financeira	12.3. OSC Próprios	12.4. TOTAL		
3- Serviços de Terceiros - Pessoa Física ou Jurídica	3.1	Pagamentos Serviços de Terceiros com Pessoa Física e Jurídica e demais despesas conforme Decreto 37.843/2016 - Artigo 40					82,50	8.986,81
	3.2	Transporte com fins pedagógicos e/ou culturais					0,00	
	3.3	Pagamento de Água/Esgoto					271,96	
	3.4	Pagamento de Luz					451,13	
	3.5	Pagamento Telefone fixo/internet/celular	14.000,00	0,00	0,00	14.000,00	234,62	
	3.6	Serviços de Contabilidade					1.700,00	
	3.7	Lei da Aprendizagem (Menor Aprendiz)					1.051,00	
	3.8	Agente Segurança Patrimonial/Vigia					0,00	
	3.9	Auditoria					0,00	
	3.10	Assessoria jurídica					170,00	
	3.11	Plano Odontológico e Seguro de Vida					1.051,98	
TOTALS R\$			14.000,00	0,00	0,00	14.000,00	5.013,19	8.986,81
TOTAL GERAL R\$			139.821,18	0,00	0,00	139.821,18	97.761,56	42.059,62

02. DA PRESTAÇÃO DE CONTAS			
02.1 PERÍODO DE VIGÊNCIA DA PARCERIA:		02.2 PERÍODO DA EXECUÇÃO DO EXERCÍCIO:	
09/08/2017 A 08/02/2022		01/04/2021 A 30/04/2021	
02. RECEITAS		03. DESPESAS	
02.1. Descrição das Receitas	02.2. Valores (R\$)	03.1. Descrição das Despesas	03.2. Valores (R\$)
02.1.1. Da Administração Pública	139.821,18	03.1.1. Da Adm Públicos/Aplic Finac/Rec OSC	97.761,56
02.1.2. Rendimento de Aplicação Financeira	121,92	03.1.2 Despesas bancárias	0,00
02.1.3. De Recursos da OSC (Próprios)	0,00	03.1.3. Tributo IR+IOF	16,45
02.1.4. TOTAL DAS RECEITAS R\$	139.943,10	03.1.4. TOTAL DAS DESPESAS R\$	97.778,01
04. SALDO NO INÍCIO DO EXERCÍCIO R\$		05. DESCRIÇÃO DO SALDO AO FINAL DO EXERCÍCIO	
04.1. em Conta Corrente BRB R\$	1.653,04	05.1. em Conta Corrente BRB R\$	0,00
04.2. em Aplicação Financeira R\$	276.277,01	05.2. em Aplicação Financeira R\$	320.095,14
04.3. SALDO DISPONÍVEL R\$	277.930,05	05.3. SALDO DISPONÍVEL R\$	320.095,14
06. TOTAL DAS RECEITAS R\$	417.873,15	07. TOTAL DAS DESPESAS R\$	417.873,15

02. DA PRESTAÇÃO DE CONTAS								
02.1. PERÍODO DE VIGÊNCIA DA PARCERIA: 09/08/2017 A 08/02/2022					02.2. PERÍODO DA EXECUÇÃO DO EXERCÍCIO: 01/05/2021 A 31/05/2021			
03. VALORES TRANSFERIDOS PELA ADMINISTRAÇÃO PÚBLICA:								
04. REF.	05. MÊS/ANO	06. DATA DO CRÉDITO EM C/C			07. VALOR DO DESEMBOLSO R\$			
					07.1. PREVISTO R\$	07.2. CREDITADO R\$	07.3. DIFERENÇA R\$	
MES 46	05/2021	17/05/2021			139.821,18	139.821,18	0,00	
<b>TOTAL DO DESEMBOLSO R\$</b>					<b>139.821,18</b>	<b>139.821,18</b>	<b>0,00</b>	
07.4. A OSC Parceira declara que o referido valor de R\$ 139.821,18 (cento e trinta e nove mil oitocentos e vinte e um reais e dezoito centavos), foram executados com o previsto no Plano de Trabalho aprovado pela SEEDF, a saber:								
08. EXECUTADO NO EXERCÍCIO (em Reais)								
08.1 - Meta 1 Recursos Humanos								
09. META	10. Itens de Despesas	11. ESPECIFICAÇÃO	12. RECEITAS DA R\$				13. DESPESAS R\$	14. SALDO R\$
			12.1. Adm Pública	12.2. Aplic Financeira	12.3. OSC Próprios	12.4. TOTAL		
1-Recursos Humanos	1.1	Diretor (a) Pedagógico (a)	5.395,60	0,00	0,00	5.395,60	4.359,00	1.036,60
	1.2	Coord. Pedagógico(a)	3.243,36	0,00	0,00	3.243,36	2.928,00	315,36
	1.3	Professor(a) 20 horas	0,00	0,00	0,00	0,00	0,00	0,00
	1.4	Professor(a) 30 horas	4.340,70	0,00	0,00	4.340,70	4.008,00	332,70
	1.5	Professor(a) 40 horas	20.256,60	0,00	0,00	20.256,60	18.433,00	1.823,60
	1.6	Monitor(a)	18.090,80	0,00	0,00	18.090,80	17.686,00	404,80
	1.7	Secretário(a) Escolar*	1.949,25	0,00	0,00	1.949,25	1.772,00	177,25
	1.8	Nutricionista	2.671,57	0,00	0,00	2.671,57	2.459,00	212,57
	1.9	Porteiro(a)	2.501,18	0,00	0,00	2.501,18	2.246,00	255,18
	1.10	Cozinheiro(a)	1.621,77	0,00	0,00	1.621,77	1.536,00	85,77
	1.11	Serviços Gerais Cons/Limpeza	2.501,18	0,00	0,00	2.501,18	2.383,00	118,18
	1.12	Monitor Volante	1.292,20	0,00	0,00	1.292,20	1.295,00	-2,80
	1.13	Aux Cozinha	2.501,18	0,00	0,00	2.501,18	2.335,00	166,18
	1.14	Agente Patrimonial Noturno	3.365,86	0,00	0,00	3.365,86	4.205,00	-839,14
	1.15	Auxiliar Administrativo	2.856,75	0,00	0,00	2.856,75	2.544,00	312,75
	1.16	0	0,00	0,00	0,00	0,00	0,00	0,00
	1.17	0	0,00	0,00	0,00	0,00	0,00	0,00
1.18	0	0,00	0,00	0,00	0,00	0,00	0,00	
1.19	0	0,00	0,00	0,00	0,00	0,00	0,00	
1.20	0	0,00	0,00	0,00	0,00	0,00	0,00	
1.21	0	0,00	0,00	0,00	0,00	0,00	0,00	
1.22	0	0,00	0,00	0,00	0,00	0,00	0,00	
1.23	Encargo, Benefícios Mensais e Provisões	23.558,33	0,00	0,00	23.558,33	19.355,42	4.202,91	
<b>TOTAIS R\$</b>			<b>96.146,33</b>	<b>0,00</b>	<b>0,00</b>	<b>96.146,33</b>	<b>87.544,42</b>	<b>8.601,91</b>

02. EXECUTADO NO EXERCÍCIO (em Reais)								
08.2 - Meta 2 Material de Consumo e Didático Pedagógico								
09. META	10. Itens de Despesas	11. ESPECIFICAÇÃO	12. RECEITAS DAR\$				13. DESPESAS R\$	14. SALDO R\$
			12.1. Adm Pública	12.2. Aplic Financeira	12.3. OSC Próprios	12.4. TOTAL		
2-Material de Consumo e Didático Pedagógico	2.1	Gêneros Alimentícios					0,00	29.674,85
	2.2	Roupa de Cama, Mesa e Banho					0,00	
	2.3	Aquisição de Gás de Cozinha					0,00	
	2.4	Material de Limpeza em Geral					0,00	
	2.5	Material de Expediente					0,00	
	2.6	Material Segurança/Higiene do Trabalho					0,00	
	2.7	Material reparo/manuten do equipamento					0,00	
	2.8	Material reparo/manuten Unidade Atendimento	29.674,85	0,00	0,00	29.674,85	0,00	
	2.9	Utensílios para Cozinha					0,00	
	2.10	Combustível e Lubrificante Automotivo					0,00	
	2.11	Material Didático Pedagógico					0,00	
	2.12	Brinquedos Pedagógicos					0,00	
	2.13	Material de Higiene da Criança					0,00	
	2.14	Uniformes das Crianças e funcionários					0,00	
	2.15	Aquisição de Colchonetes					0,00	
	2.16	Livros Técnicos/Literatura Infantil/não imobilizáv					0,00	
TOTALIS R\$			29.674,85	0,00	0,00	29.674,85	0,00	29.674,85
08. EXECUTADO NO EXERCÍCIO (em Reais)								
08.3 - Meta 3 Serviços de Terceiros - Pessoa Física ou Jurídica								
09. META	10. Itens de Despesas	11. ESPECIFICAÇÃO	12. RECEITAS DAR\$				13. DESPESAS R\$	14. SALDO R\$
			12.1. Adm Pública	12.2. Aplic Financeira	12.3. OSC Próprios	12.4. TOTAL		
3- Serviços de Terceiros - Pessoa Física ou Jurídica	3.1	Pagamentos Serviços de Terceiros com Pessoa Física e Jurídica e demais despesas conforme Decreto 37.843/2016 - Artigo 40					577,50	8.249,65
	3.2	Transporte com fins pedagógicos e/ou culturais					0,00	
	3.3	Pagamento de Água/Esgoto					222,04	
	3.4	Pagamento de Luz					628,84	
	3.5	Pagamento Telefone fixo/internet/celular	14.000,00	0,00	0,00	14.000,00	233,89	
	3.6	Serviços de Contabilidade					1.700,00	
	3.7	Lei da Aprendizagem (Menor Aprendiz)					1.050,00	
	3.8	Agente Segurança Patrimonial/Vigia					0,00	
	3.9	Auditoria					0,00	
	3.10	Assessoria jurídica					170,00	
	3.11	Plano Odontológico e Seguro de Vida					1.168,08	
TOTALIS R\$			14.000,00	0,00	0,00	14.000,00	5.750,35	8.249,65
TOTAL GERAL R\$			139.821,18	0,00	0,00	139.821,18	93.294,77	46.526,41

02. DA PRESTAÇÃO DE CONTAS			
02.1 PERÍODO DE VIGÊNCIA DA PARCERIA:		02.2 PERÍODO DA EXECUÇÃO DO EXERCÍCIO:	
09/08/2017 A 08/02/2022		01/05/2021 A 31/05/2021	
02. RECEITAS		03. DESPESAS	
02.1. Descrição das Receitas	02.2. Valores (R\$)	03.1. Descrição das Despesas	03.2. Valores (R\$)
02.1.1. Da Administração Pública	139.821,18	03.1.1. Da Adm Públicos/Aplic Finac/Rec OSC	93.294,77
02.1.2. Rendimento de Aplicação Financeira	403,01	03.1.2. Tributação IR + IOF	86,11
02.1.4. TOTAL DAS RECEITAS R\$	140.224,19	03.1.4. TOTAL DAS DESPESAS R\$	93.380,88
04. SALDO NO INÍCIO DO EXERCÍCIO R\$		05. DESCRIÇÃO DO SALDO AO FINAL DO EXERCÍCIO	
04.1. em Conta Corrente BRB R\$	0,00	05.1. em Conta Corrente BRB R\$	188,65
04.2. em Aplicação Financeira R\$	320.095,14	05.2. em Aplicação Financeira R\$	366.749,80
04.3. SALDO DISPONÍVEL R\$	320.095,14	05.3. SALDO DISPONÍVEL R\$	366.938,45
06. TOTAL DAS RECEITAS R\$	460.319,33	07. TOTAL DAS DESPESAS R\$	460.319,33



02. DA PRESTAÇÃO DE CONTAS								
02.1. PERÍODO DE VIGÊNCIA DA PARCERIA: 09/08/2017 A 08/02/2022					02.2. PERÍODO DA EXECUÇÃO DO EXERCÍCIO: 01/06/2021 A 30/06/2021			
03. VALORES TRANSFERIDOS PELA ADMINISTRAÇÃO PÚBLICA:								
04. REF.	05. MÊS/ANO	06. DATA DO CRÉDITO EM C/C	07. VALOR DO DESEMBOLSO R\$					
			07.1. PREVISTO R\$	07.2. CREDITADO R\$	07.3. DIFERENÇA R\$			
Mês 47	06/2021	09/06/2021	139.821,18	139.821,18	0,00			
<b>TOTAL DO DESEMBOLSO R\$</b>			<b>139.821,18</b>	<b>139.821,18</b>	<b>0,00</b>			
07.4. A OSC Parceira declara que o referido valor de R\$ 139.821,18 (cento e trinta e nove mil oitocentos e vinte e um reais e dezoito centavos), foram executados com o previsto no Plano de Trabalho aprovado pela SEEDF, a saber:								
08. EXECUTADO NO EXERCÍCIO (em Reais)								
08.1 - Meta 1 Recursos Humanos								
09. META	10. Itens de Despesas	11. ESPECIFICAÇÃO	12. RECEITAS DAR\$				13. DESPESAS R\$	14. SALDO R\$
			12.1. Adm Pública	12.2. Aplic Financeira	12.3. OSC Próprios	12.4. TOTAL		
1-Recursos Humanos	1.1	Diretor (a) Pedagógico (a)	5.395,60	0,00	0,00	5.395,60	4.375,00	1.020,60
	1.2	Coord. Pedagógico(a)	3.243,36	0,00	0,00	3.243,36	2.927,00	316,36
	1.3	Professor(a) 20 horas	0,00	0,00	0,00	0,00	0,00	0,00
	1.4	Professor(a) 30 horas	4.340,70	0,00	0,00	4.340,70	4.008,00	332,70
	1.5	Professor(a) 40 horas	20.256,60	0,00	0,00	20.256,60	18.438,00	1.818,60
	1.6	Monitor(a)	18.090,80	0,00	0,00	18.090,80	17.701,00	389,80
	1.7	Secretário(a) Escolar*	1.949,25	0,00	0,00	1.949,25	1.772,00	177,25
	1.8	Nutricionista	2.671,57	0,00	0,00	2.671,57	2.459,00	212,57
	1.9	Porteiro(a)	2.501,18	0,00	0,00	2.501,18	2.237,00	264,18
	1.10	Cozinheiro(a)	1.621,77	0,00	0,00	1.621,77	1.537,00	84,77
	1.11	Serviços Gerais Cons/Limpeza	2.501,18	0,00	0,00	2.501,18	2.383,00	118,18
	1.12	Monitor Volante	1.292,20	0,00	0,00	1.292,20	1.295,00	-2,80
	1.13	Aux Cozinha	2.501,18	0,00	0,00	2.501,18	2.345,00	156,18
	1.14	Agente Patrimonial Noturno	3.365,86	0,00	0,00	3.365,86	3.039,00	326,86
	1.15	Auxiliar Administrativo	2.856,75	0,00	0,00	2.856,75	2.545,00	311,75
	1.16	0		0,00	0,00	0,00	0,00	0,00
	1.17	0		0,00	0,00	0,00	0,00	0,00
1.18	0		0,00	0,00	0,00	0,00	0,00	
1.19	0		0,00	0,00	0,00	0,00	0,00	
1.20	0		0,00	0,00	0,00	0,00	0,00	
1.21	0		0,00	0,00	0,00	0,00	0,00	
1.22	0		0,00	0,00	0,00	0,00	0,00	
1.23		Encargo, Benefícios Mensais e Provisões	23.558,33	0,00	0,00	23.558,33	14.684,99	8.873,34
<b>TOTAIS R\$</b>			<b>96.146,33</b>	<b>0,00</b>	<b>0,00</b>	<b>96.146,33</b>	<b>81.745,99</b>	<b>14.400,34</b>

02. EXECUTADO NO EXERCÍCIO (em Reais)								
08.2 - Meta 2 Material de Consumo e Didático Pedagógico								
09. META	10. Itens de Despesas	11. ESPECIFICAÇÃO	12. RECEITAS DA R\$				13. DESPESAS R\$	14. SALDO R\$
			12.1. Adm Pública	12.2. Aplic Financeira	12.3. OSC Próprios	12.4. TOTAL		
2-Material de Consumo e Didático Pedagógico	2.1	Gêneros Alimentícios					0,00	29.674,85
	2.2	Roupa de Cama, Mesa e Banho					0,00	
	2.3	Aquisição de Gás de Cozinha					0,00	
	2.4	Material de Limpeza em Geral					0,00	
	2.5	Material de Expediente					0,00	
	2.6	Material Segurança/Higiene do Trabalho					0,00	
	2.7	Material reparo/manuten do equipamento					0,00	
	2.8	Material reparo/manuten Unidade Atendimento	29.674,85	0,00	0,00	29.674,85	0,00	
	2.9	Utensílios para Cozinha					0,00	
	2.10	Combustível e Lubrificante Automotivo					0,00	
	2.11	Material Didático Pedagógico					0,00	
	2.12	Brinquedos Pedagógicos					0,00	
	2.13	Material de Higiene da Criança					0,00	
	2.14	Uniformes das Crianças e funcionários					0,00	
	2.15	Aquisição de Colchonetes					0,00	
	2.16	Livros Técnicos/Literatura Infantil/Infância Imobilizáveis					0,00	
TOTALS R\$			29.674,85	0,00	0,00	29.674,85	0,00	29.674,85
08. EXECUTADO NO EXERCÍCIO (em Reais)								
08.3 - Meta 3 Serviços de Terceiros - Pessoa Física ou Jurídica								
09. META	10. Itens de Despesas	11. ESPECIFICAÇÃO	12. RECEITAS DA R\$				13. DESPESAS R\$	14. SALDO R\$
			12.1. Adm Pública	12.2. Aplic Financeira	12.3. OSC Próprios	12.4. TOTAL		
3- Serviços de Terceiros - Pessoa Física ou Jurídica		Pagamentos Serviços de Terceiros com Pessoa Física e Jurídica e demais despesas conforme Decreto 37.843/2016 - Artigo 40					1.782,50	7.521,57
	3.1	Transporte com fins pedagógicos e/ou culturais					0,00	
	3.2	Pagamento de Água/Esgoto					222,04	
	3.3	Pagamento de Luz					567,74	
	3.4	Pagamento Telefone fixo/internet/celular	14.000,00	0,00	0,00	14.000,00	221,19	
	3.5	Serviços de Contabilidade					1.700,00	
	3.6	Lei da Aprendizagem (Menor Aprendiz)					614,00	
	3.7	Agente Segurança Patrimonial/Vigia					0,00	
	3.8	Auditoria					0,00	
	3.9	Assessoria Jurídica					170,00	
	3.10	Piano Odontológico e Seguro de Vida					1.200,96	
TOTALS R\$			14.000,00	0,00	0,00	14.000,00	6.478,43	7.521,57
TOTAL GERAL R\$			139.821,18	0,00	0,00	139.821,18	88.224,42	51.596,76

02. DA PRESTAÇÃO DE CONTAS			
02.1 PERÍODO DE VIGÊNCIA DA PARCERIA:		02.2 PERÍODO DA EXECUÇÃO DO EXERCÍCIO:	
09/08/2017 A 08/02/2022		01/06/2021 A 30/06/2021	
02. RECEITAS		03. DESPESAS	
02.1. Descrição das Receitas	02.2. Valores (R\$)	03.1. Descrição das Despesas	03.2. Valores (R\$)
02.1.1. Da Administração Pública	139.821,18	03.1.1. Da Adm Públicos/Aplic Finac/Rec OSC	88.224,42
02.1.2. Rendimento de Aplicação Financeira	630,01	03.1.2. Tributação IR + IOF	19,41
02.1.4. TOTAL DAS RECEITAS R\$	140.451,19	03.1.4. TOTAL DAS DESPESAS R\$	88.243,83
04. SALDO NO INÍCIO DO EXERCÍCIO R\$		05. DESCRIÇÃO DO SALDO AO FINAL DO EXERCÍCIO	
04.1. em Conta Corrente BRB R\$	188,65	05.1. em Conta Corrente BRB R\$	93,00
04.2. em Aplicação Financeira R\$	366.749,80	05.2. em Aplicação Financeira R\$	419.052,81
04.3. SALDO DISPONÍVEL R\$	366.938,45	05.3. SALDO DISPONÍVEL R\$	419.145,81
06. TOTAL DAS RECEITAS R\$	507.389,64	07. TOTAL DAS DESPESAS R\$	507.389,64

## RELATÓRIO DESCRITIVO

<b>RESUMO FINANCEIRO DE ABRIL A JUNHO</b>	
<b>SALDO INICIAL 01/04/2021</b>	<b>VALORES R\$</b>
Conta Corrente	R\$1.653,04
Aplicação Financeira	R\$276.277,01
<b>1. Saldo Total R\$</b>	<b>R\$277.930,05</b>
<b>RECEITAS</b>	<b>VALORES R\$</b>
GDF Mês 04 - 12/04/2021	R\$139.821,18
GDF Mês 05 - 17/05/2021	R\$139.821,18
GDF Mês 06 - 09/06/2021	R\$139.821,18
Rendimento Bruto de Aplicação	R\$1.154,94
<b>2. Total das Receitas R\$</b>	<b>R\$420.618,48</b>
<b>DESPESAS</b>	<b>VALORES R\$</b>
META 1 - Itens de Despesas	R\$247.858,78
META 2 - Itens de despesas	R\$14.180,00
META 3 - Itens de despesas	R\$17.241,97
IOF, IR e outras	R\$121,97
<b>3. Total de Despesas R\$</b>	<b>R\$279.402,72</b>
<b>SALDO ATUAL 30/06/2021</b>	<b>VALORES R\$</b>
Conta Corrente	R\$93,00
Aplicação Financeira	R\$419.052,81
<b>4. Saldo Total R\$ (4 = 1+2-3)</b>	<b>R\$419.145,81</b>

Esclarecemos ter recebido da Administração Pública, o valor de **R\$ 419.463,54** (quatrocentos e dezenove mil e quatrocentos e sessenta e três reais e cinquenta e quatro centavos) referente ao repasse de abril, maio e junho de 2021. As despesas realizadas no período (soma das metas 1,2 e 3) somam **R\$ 279.280,75** (duzentos e setenta e nove mil e duzentos e oitenta reais e setenta e cinco centavos).

Informamos que a OSC possuía saldo de **R\$ 276.277,01** (duzentos e setenta e seis mil e duzentos e setenta e sete reais e um centavo) em conta aplicação em 01/04/2021. E termina o período em 30/06/2021 com saldo em conta aplicação de **R\$ 419.052,81** (quatrocentos e dezenove



**CENTRO DE EDUCAÇÃO DA PRIMEIRA INFÂNCIA – CEPI CURIÓ**  
CL 218 LT F, SANTA MARIA NORTE, BRASÍLIA – DF  
Fone: (61) 3053-5790



mil e cinquenta e dois reais e oitenta e um centavos). Houve rendimento de aplicação no valor de **R\$ 1.154,94** (um mil e cento e cinquenta e quatro reais e noventa e quatro centavos).

Responsável pela Contabilidade:

**SF CONTABILIDADE E ASSESSORIA LTDA / CRC DF 1520/O**

**ROBSON VIEIRA FRAZÃO**



CENTRO DE EDUCAÇÃO DA PRIMEIRA INFÂNCIA – CEPI CURIÓ  
CL 218 LT F, SANTA MARIA NORTE, BRASÍLIA – DF  
Fone: (61) 3053-5790



### AQUISIÇÃO DE GÁS

#### SOLICITAÇÃO DE PEDIDO DE COMPRA

DATA DO PEDIDO	DATA DA TROCA	QT	MÊS	RESPONSÁVEL
25/06/2021	27/06/2021	01	06/2021	Silmara

**V – RELAÇÃO NOMINAL DAS CRIANÇAS ATENDIDAS, POR TURMA.**

**CONTROLE DE FREQUÊNCIA DE TURMA MÊS DE ABRIL, MAIO, JUNHO – 2021.**

TURMA: BERÇÁRIO I				PERÍODO: 01/04/2021 à 30/06/2021			
Nº	NOME DA CRIANÇA	DATA DE NASCIMENTO	DATA DE INGRESSO	Nº DE FALTAS DE ABRIL	Nº DE FALTAS DE MAIO	Nº DE FALTAS DE JUNHO	DATA DE DESLIGAMENTO
1	<u>BENICIO FERREIRA CARVALHO</u>	21/07/2020	10/03/2021	00	00	00	---
2	<u>BENJAMIM DA SILVA SANTOS</u>	29/07/2020	10/03/2021	00	00	00	---
3	<u>BENJAMIN DA SILVA LIMA</u>	21/11/2020	10/03/2021	00	00	00	---
4	<u>HEITOR ALMEIDA NICOLAU</u>	13/05/2020	10/03/2021	00	00	00	---
5	<u>HEITOR DA SILVA BARBOSA</u>	24/10/2020	10/03/2021	00	00	00	---
6	<u>JOSE LORENZO BORGES SILVA</u>	13/07/2020	10/03/2021	00	00	00	---
7	<u>JOSUE LIMA FERREIRA</u>	15/08/2020	10/03/2021	00	00	00	---
8	<u>KAUANY VITORIA ALVES ROCHA</u>	04/11/2020	10/03/2021	00	00	00	---
9	<u>LAURA CORREIA SILVA</u>	28/06/2020	10/03/2021	00	00	00	---
10	<u>MARIA EDUARDA DE SOUSA VIANA</u>	05/04/2020	10/03/2021	00	00	00	---
11	<u>NOAH EMAUNELL SILVA DE SOUSA</u>	27/06/2020	10/03/2021	00	00	00	---
12	<u>PIETRO LUCCA FERREIRA SILVA</u>	30/07/2020	10/03/2021	00	00	00	---
Resumo do período:				Alunos previstos: 12 Alunos atendidos: 12 Alunos não atendidos: 00			

<b>TURMA: BERÇÁRIO II</b>				<b>PERÍODO: 01/04/2021 à 30/06/2021</b>			
Nº	NOME DA CRIANÇA	DATA DE NASCIMENTO	DATA DE INGRESSO	Nº DE FALTAS DE ABRIL	Nº DE FALTAS DE MAIO	Nº DE FALTAS DE JUNHO	DATA DE DESLIGAMENTO
1	ANTONELLA OLIVEIRA MIRANDA	05/07/2019	07/02/2020	00	00	00	---
2	BENÍCIO DE MEDEIROS RODRIGUES	20/06/2019	07/02/2020	00	00	00	---
3	ESTER BARBOSA VIEIRA ALENCAR	30/04/2019	12/02/2020	00	00	00	---
4	HELENA GABRIELLA SOUSA DOS SANTOS	01/05/2019	07/02/2020	00	00	00	---
5	ISMAEL AFONSO MARIANO ARAUJO CAVALCANTE	28/06/2019	07/02/2020	00	00	00	---
6	JÁMILLY MACHADO SIQUEIRA	22/05/2019	07/02/2020	00	00	00	---
7	JOÃO ARTHUR SOUSA LIMA	27/05/2019	07/02/2020	00	00	00	---
8	MARIA CECILIA SANTOS DA SILVA	25/08/2019	12/02/2020	00	00	00	---
9	MARIA HELENA RIBEIRO LIMA	24/09/2019	10/02/2020	00	00	00	---
10	NOAH HENRIQUE MEDRADO	18/09/2019	12/02/2020	00	00	00	28/04/2021
11	THÉO DAVID ABÍLIO SOUZA	24/07/2019	07/02/2020	00	00	00	---
12	VICTOR EMANUEL BARROS OLIVEIRA	16/07/2019	07/02/2020	00	00	00	---
13	PEROLA XAVIER DE OLIVEIRA	15/03/2020	03/05/2021	00	00	00	---
Resumo do período:				Alunos previstos: 12 Alunos atendidos: 12 Alunos não atendidos: 00			

TURMA: MATERNAL I "A"				PERÍODO: 01/04/2021 à 30/06/2021			
Nº	NOME DA CRIANÇA	DATA DE NASCIMENTO	DATA DE INGRESSO	Nº DE FALTAS DE ABRIL	Nº DE FALTAS DE MAIO	Nº DE FALTAS DE JUNHO	DATA DE DESLIGAMENTO
1	<u>ALICE HEMANUELLE DE PAIVA PEREIRA</u>	08/12/2018	10/03/2021	00	00	00	---
2	<u>BEATRIZ LEAL DE SOUTO</u>	12/12/2018	10/03/2021	00	00	00	---
3	<u>BERNARDO MARQUES DE ALBUQUERQUE</u>	14/09/2018	10/03/2021	00	00	00	---
4	<u>CLARISSE SOPHIA OLIVEIRA DOS SANTOS</u>	26/05/2018	04/02/2019	00	00	00	---
5	<u>DERIK HENRY DA SILVA SANTOS BARBOSA</u>	26/11/2018	10/03/2021	00	00	00	---
6	<u>ELISA FERNANDES DOS SANTOS</u>	26/12/2018	10/03/2021	00	00	00	---
7	<u>EMILLY SOFIA MARQUÊS DA CONCEIÇÃO</u>	01/08/2018	10/03/2021	00	00	00	---
8	<u>FÁBIO DAVI SANTOS DA SILVA</u>	07/01/2019	10/03/2021	00	00	00	---
9	<u>HEITOR BERNARDO FERREIRA DO LAGO</u>	15/10/2018	10/03/2021	00	00	00	---
10	<u>ISABELA CRISTINA ALMEIDA DA SILVA SOUZA</u>	12/02/2019	10/03/2021	00	00	00	---
11	<u>ISAC DE FARIAS VELOSO</u>	11/03/2019	10/03/2021	00	00	00	29/06/2021
12	<u>KAUAN HENRIQUE AQUINO CORREIA</u>	24/08/2018	10/03/2021	00	00	00	---
13	<u>KEMILLY DE MELO PEREIRA</u>	09/04/2018	10/03/2021	00	00	00	---
14	<u>LAURA BEATRIZ VERAS DA SILVA</u>	15/06/2018	04/02/2019	00	00	00	08/04/2021
15	<u>LAURA PEREIRA DOS SANTOS</u>	07/05/2018	10/03/2021	00	00	00	---
16	<u>LUCAS HENRIQUE MEDEIROS DOS SANTOS</u>	10/01/2019	10/03/2021	00	00	00	---
17	<u>LUCCAS JACKSON SANTOS OLIVEIRA</u>	21/01/2019	10/03/2021	00	00	00	---
18	<u>LUIZ MIGUEL RIBEIRO SILVA</u>	29/04/2018	07/02/2020	00	00	00	---
19	<u>MARIANA DO NASCIMENTO MIRANDA</u>	29/07/2018	06/02/2019	00	00	00	---
20	<u>MARIA SOPHIA SILVA LIMA</u>	03/02/2019	10/03/2021	00	00	00	---
21	<u>MIGUEL MENESES BRITO</u>	14/02/2019	10/03/2021	00	00	00	---
22	<u>NICOLAS ANSELMO COSTA</u>	06/12/2018	10/03/2021	00	00	00	---
23	<u>MAITE DE MENESES VERAS</u>	22/12/2018	12/04/2021	00	00	00	---
24	<u>PEDRO MIGUEL CANDIDO DELMONDES</u>	13/11/2018	30/06/2021	00	00	00	---
Resumo do período:				Alunos previstos: 22 Alunos atendidos: 22 Alunos não atendidos: 00			



<b>TURMA: MATERNAL I “B”</b>				<b>PERÍODO: 01/04/2021 à 30/06/2021</b>			
Nº	NOME DA CRIANÇA	DATA DE NASCIMENTO	DATA DE INGRESSO	Nº DE FALTAS DE ABRIL	Nº DE FALTAS DE MAIO	Nº DE FALTAS DE JUNHO	DATA DE DESLIGAMENTO
1	<u>ARTHUR VIEIRA DAMASCENO</u>	09/07/2018	10/03/2021	00	00	00	---
2	<u>DAVI DE SIQUEIRA MARQUES</u>	31/08/2018	10/03/2021	00	00	00	---
3	<u>ELOAH ANDRADE DOS SANTOS SILVA</u>	10/03/2019	10/03/2021	00	00	00	---
4	<u>ELOAH OHANA NASCIMENTO LEITE</u>	17/04/2018	10/03/2021	00	00	00	---
5	<u>EMANUEL MUNIZ DE ALMEIDA</u>	27/09/2018	10/03/2021	00	00	00	---
6	<u>EMELLY EMANUELLY DOS SANTOS SILVA</u>	30/10/2018	12/02/2019	00	00	00	---
7	<u>HEITOR RIBEIRO SALES</u>	04/05/2018	10/03/2021	00	00	00	---
8	<u>HELENA LINS CARVALHO</u>	02/06/2018	10/03/2021	00	00	00	---
9	<u>ISADORA ALVES DE ARAUJO</u>	22/01/2019	10/03/2021	00	00	00	---
10	<u>JOÃO LUCAS FERNANDES DA SILVA CALDAS</u>	19/07/2018	10/03/2021	00	00	00	---
11	<u>LARA GABRIELLY FERREIRA SANTOS</u>	25/06/2018	10/03/2021	00	00	00	---
12	<u>LUNA CECILIA PEREIRA DA CRUZ</u>	10/03/2019	10/03/2021	00	00	00	---
13	<u>MANUELA SARAIVA</u>	23/09/2018	04/02/2019	00	00	00	---
14	<u>MARIA CECÍLIA DE SOUZA</u>	02/10/2018	10/03/2021	00	00	00	---
15	<u>MATHEUS HENRIQUE DE OLIVEIRA SANTOS</u>	01/06/2018	11/02/2020	00	00	00	---
16	<u>MATHEUS MARTINS RIBEIRO</u>	07/06/2018	10/03/2021	00	00	00	16/06/2021
17	<u>MAYA ALENCAR NORMANDIO</u>	31/03/2019	10/03/2021	00	00	00	---
18	<u>MOISÉS LOPES BRANDÃO</u>	23/04/2018	10/03/2021	00	00	00	---
19	<u>NOAH SOUZA ARAGÃO</u>	15/06/2018	10/03/2021	00	00	00	---
20	<u>SARAH CARVALHO DOS SANTOS</u>	10/05/2018	05/02/2019	00	00	00	---
21	<u>THEO LUCCA SANTANA CAMPOS</u>	02/06/2018	10/03/2021	00	00	00	---
22	<u>VALENTINA DE OLIVEIRA CASTRO</u>	14/03/2019	10/03/2021	00	00	00	---
23	<u>HELOISA SOUZA DE JESUS</u>	27/05/2018	21/06/2021	00	00	00	
Resumo do período:				Alunos previstos: 22 Alunos atendidos: 22 Alunos não atendidos: 00			

TURMA: MATERNAL I "C"				PERÍODO: 01/04/2021 à 30/06/2021			
Nº	NOME DA CRIANÇA	DATA DE NASCIMENTO	DATA DE INGRESSO	Nº DE FALTAS DE ABRIL	Nº DE FALTAS DE MAIO	Nº DE FALTAS DE JUNHO	DATA DE DESLIGAMENTO
1	<u>ANA CLARA FELIX DA SILVA</u>	19/09/2018	10/03/2021	00	00	00	---
2	<u>ARTUR MAXIMUS FELIX LIMA</u>	14/11/2018	10/03/2021	00	00	00	---
3	<u>CLEITON APARECIDO GONÇALVES MESSIAS</u>	21/08/2018	10/03/2021	00	00	00	23/06/2021
4	<u>DAVI MIGUEL DE ARAUJO DA SILVA</u>	25/04/2018	10/03/2021	00	00	00	---
5	<u>EMILLY MARIAH MENDONÇA DOS SANTOS</u>	05/03/2019	10/03/2021	00	00	00	---
6	<u>HALEX EMANUEL LIMA DE SOUZA</u>	31/07/2018	10/03/2021	00	00	00	---
7	<u>HEITOR THOMAS DE JESUS SILVA</u>	09/05/2018	10/03/2021	00	00	00	---
8	<u>HELOISA DE MOURA ALMEIDA</u>	21/06/2018	10/03/2021	00	00	00	---
9	<u>ISABELLY LOUISE NERIS DE JESUS</u>	08/05/2018	11/05/2018	00	00	00	---
10	<u>ISIS ELOAH DE ARAUJO ALVES</u>	03/03/2019	10/03/2021	00	00	00	---
11	<u>KAYK EDUARDO SANTOS CORREA</u>	14/05/2018	10/03/2021	00	00	00	---
12	<u>LARA ROCHA GUEDES</u>	16/06/2018	10/03/2021	00	00	00	---
13	<u>MANUELLA RODRIGUES MARTINS</u>	23/04/2018	06/02/2019	00	00	00	---
14	<u>MARIANA FERNANDES OLIVEIRA SILVA</u>	18/10/2018	10/03/2021	00	00	00	---
15	<u>MIGUEL LORENZO DE SOUSA VIANA</u>	10/10/2018	10/03/2021	00	00	00	---
16	<u>MURILO MARQUES DE OLIVEIRA AGUIAR</u>	30/09/2018	10/03/2021	00	00	00	---
17	<u>PAULO ROBERTO BARBOSA SILVA</u>	28/12/2018	10/03/2021	00	00	00	---
18	<u>RAFAELLA PEREIRA RIBEIRO</u>	10/07/2018	10/03/2021	00	00	00	---
19	<u>RAVENA RIBEIRO GALDEZ</u>	14/08/2018	10/03/2021	00	00	00	---
20	<u>SAMUEL DE MELO VIANA</u>	11/08/2018	07/02/2020	00	00	00	---
21	<u>VALENTINA FERREIRA ALVES</u>	20/10/2018	10/03/2021	00	00	00	---
22	<u>VICTOR MENDES FERREIRA</u>	26/05/2018	11/02/2020	00	00	00	---
23	<u>JADY ALVES SANTIAGO</u>	23/09/2018	28/06/2021	00	00	00	---
Resumo do período:				Alunos previstos: 22 Alunos atendidos: 22 Alunos não atendidos: 00			

TURMA: MATERNAL II "A"				PERÍODO: 01/04/2021 à 30/06/2021			
Nº	NOME DA CRIANÇA	DATA DE NASCIMENTO	DATA DE INGRESSO	Nº DE FALTAS DE ABRIL	Nº DE FALTAS DE MAIO	Nº DE FALTAS DE JUNHO	DATA DE DESLIGAMENTO
1	<u>ALICE IZABEL CARVALHO DOS SANTOS</u>	15/11/2017	07/02/2020	00	00	00	---
2	<u>ANA GABRIELLY NUNES CARVALHO</u>	18/02/2018	07/02/2020	00	00	00	---
3	<u>ARTHUR MOTTA DE ANDRADE PINHEIRO</u>	06/07/2017	10/03/2021	00	00	00	---
4	<u>BRIAN ARTHUR CORREA DOS SANTOS</u>	10/06/2017	14/02/2020	00	00	00	---
5	<u>CLARICE MELINDA DANTAS BARROSO</u>	23/06/2017	07/02/2020	00	00	00	---
6	<u>DANIEL NICOLAS SANTANA MENDES</u>	18/09/2017	20/02/2020	00	00	00	---
7	<u>EMANUELLY SIQUEIRA DA COSTA</u>	07/11/2017	10/03/2021	00	00	00	---
8	<u>ENZO GABRIEL LOPES DE AMORIM</u>	10/11/2017	07/02/2020	00	00	00	---
9	<u>GEANDERSON DE SOUZA PONTES</u>	09/03/2018	07/02/2020	00	00	00	---
10	<u>HELOÍSA VITÓRIA GOMES VITAL</u>	07/08/2017	07/02/2020	00	00	00	---
11	<u>IOHANA KAROLINNE SOUZA AGUIAR</u>	20/05/2017	07/02/2020	00	00	00	---
12	<u>ISAAC ANGELO DE SOUZA</u>	22/02/2018	07/02/2020	00	00	00	---
13	<u>JOAQUIM BERNARDO DA SILVA ABREU</u>	17/11/2017	07/02/2020	00	00	00	---
14	<u>JOSÉ RAFAEL MENDES</u>	01/05/2017	05/02/2019	00	00	00	---
15	<u>LUIZ AUGUSTO BORGES DOS SANTOS</u>	24/02/2018	07/02/2020	00	00	00	---
16	<u>MARIA LUÍZA DA CONCEIÇÃO COSTA DE OLIVEIRA</u>	15/01/2018	11/02/2020	00	00	00	---
17	<u>MARINA DE ASSIS FERNANDES ALVES</u>	22/05/2017	05/02/2019	00	00	00	---
18	<u>MATHEUS DE JESUS ALMEIDA BORGES</u>	15/06/2017	20/02/2018	00	00	00	---
19	<u>MIGUEL ANDRADE DOS SANTOS</u>	28/07/2017	07/02/2020	00	00	00	---
20	<u>PAOLA SOUZA COSTA</u>	26/01/2018	10/03/2021	00	00	00	---
21	<u>RAIMUNDA CRISTINA GOMES SOLART</u>	09/07/2017	07/02/2020	00	00	00	---
22	<u>SOPHIA MORAIS DE AZEVEDO</u>	23/06/2017	13/02/2020	00	00	00	---
Resumo do período:				Alunos previstos: 22 Alunos atendidos: 22 Alunos não atendidos: 00			

TURMA: MATERNAL II "B"				PERÍODO: 01/04/2021 à 30/06/2021			
Nº	NOME DA CRIANÇA	DATA DE NASCIMENTO	DATA DE INGRESSO	Nº DE FALTAS DE ABRIL	Nº DE FALTAS DE MAIO	Nº DE FALTAS DE JUNHO	DATA DE DESLIGAMENTO
1	<u>ABRAÃO ALVES DOS SANTOS</u>	18/12/2017	10/03/2021	00	00	00	---
2	<u>ANA CECILIA SOUSA DE OLIVEIRA</u>	24/09/2017	07/02/2020	00	00	00	---
3	<u>ARTHUR BARBOSA DE SOUSA</u>	26/06/2017	31/10/2019	00	00	00	---
4	<u>BERNARDO ARIEL DE OLIVEIRA CINTRA</u>	01/09/2017	07/02/2020	00	00	00	---
5	<u>BIANCA MIRELA DE SOUSA MOURÃO</u>	26/07/2017	10/03/2021	00	00	00	---
6	<u>BRYAN SANTIAGO MUNIZ DOS SANTOS</u>	30/07/2017	12/02/2020	00	00	00	---
7	<u>BRUNNA NUNES DO AMARAL</u>	20/02/2018	07/02/2020	00	00	00	---
8	<u>ELOAH OLIVEIRA DO NASCIMENTO</u>	10/12/2017	11/02/2020	00	00	00	---
9	<u>HEITOR LORENZO AMERICO DE OLIVEIRA</u>	01/10/2017	07/02/2020	00	00	00	---
10	<u>HEITOR SILVA SOUZA</u>	17/12/2017	10/03/2021	00	00	00	---
11	<u>ISABELLY COSTA GOMES</u>	24/08/2017	07/02/2020	00	00	00	---
12	<u>ISRAEL ANGELO DE SOUZA</u>	22/02/2018	07/02/2020	00	00	00	---
13	<u>JOÃO GABRIEL GOMES DOS SANTOS</u>	18/08/2017	18/06/2018	00	00	00	---
14	<u>JOÃO MIGUEL REZENDE DA SILVA</u>	22/06/2017	10/03/2021	00	00	00	---
15	<u>LAURA DO NASCIMENTO LIMA FRANCA</u>	24/07/2017	07/02/2020	00	00	00	---
16	<u>MAIRO EDER DE SOUZA SILVA</u>	02/05/2017	07/02/2020	00	00	00	---
17	<u>MELISSA SOUSA VOGADO</u>	03/11/2017	07/02/2020	00	00	00	---
18	<u>MIGUEL LORENZO BEZERRA DOS SANTOS</u>	28/05/2017	07/02/2020	00	00	00	---
19	<u>RAIANE SILVA DOS SANTOS</u>	25/07/2017	10/03/2021	00	00	00	---
20	<u>REBECCA DE MELO VIANA</u>	03/04/2017	11/02/2020	00	00	00	---
21	<u>SOFIA KELEN SANTOS BARBOSA</u>	29/10/2017	11/02/2020	00	00	00	---
22	<u>SOPHIA EMANUELLY SOUSA COSTA</u>	15/03/2018	11/02/2020	00	00	00	---
23	<u>SOPHIA SILVA DOS SANTOS</u>	29/10/2017	07/02/2020	00	00	00	---
24	<u>THALYTA EDUARDA ALMEIDA DE CARVALHO</u>	21/07/2017	21/02/2018	00	00	00	---
Resumo do período:				Alunos previstos: 24 Alunos atendidos: 24 Alunos não atendidos: 00			

TURMA: MATERNAL II "C"				PERÍODO: 01/04/2021 à 30/06/2021			
Nº	NOME DA CRIANÇA	DATA DE NASCIMENTO	DATA DE INGRESSO	Nº DE FALTAS DE ABRIL	Nº DE FALTAS DE MAIO	Nº DE FALTAS DE JUNHO	DATA DE DESLIGAMENTO
1	<u>ALICE SALOMÃO AFONSO PAIVA</u>	14/05/2017	07/02/2020	00	00	00	---
2	<u>BERNARDO VINICIUS MORENO DA CONCEIÇÃO</u>	24/02/2018	11/02/2020	00	00	00	---
3	<u>BIANCA QUEIROZ MACEDO</u>	22/09/2017	11/02/2020	00	00	00	---
4	<u>BRYAN SALES DE SOUZA</u>	13/01/2018	07/02/2020	00	00	00	---
5	<u>CECÍLIA SOARES DE BRITO</u>	11/09/2017	07/02/2020	00	00	00	---
6	<u>DAVID LUCA RODRIGUES DE SANT ANNA</u>	30/07/2017	07/02/2020	00	00	00	---
7	<u>ELOAH SOUZA FONTES</u>	12/11/2017	10/03/2021	00	00	00	---
8	<u>EMANUELLY FERNANDES BATISTA DOS SANTOS</u>	04/02/2018	10/03/2021	00	00	00	---
9	<u>GEOVANNA ALVES DA SILVA</u>	01/03/2018	07/02/2020	00	00	00	---
10	<u>HEITOR THARLES LIMA LOPES</u>	28/09/2017	07/02/2020	00	00	00	---
11	<u>HIGOR LIMA NUTO</u>	22/03/2018	11/02/2020	00	00	00	---
12	<u>INGRID ELOÁ FORNAZIER DA SILVA</u>	16/05/2017	10/03/2021	00	00	00	---
13	<u>ISABELLA SILVA PORTO</u>	22/07/2017	10/03/2021	00	00	00	---
14	<u>JADY CRISTINA OLIVEIRA DE MELO</u>	07/02/2018	10/03/2021	00	00	00	---
15	<u>JOSÉ MATHEUS RIBEIRO NERI</u>	06/11/2017	11/05/2018	00	00	00	---
16	<u>KALLEB DE SOUZA SANTOS</u>	19/07/2017	12/02/2020	00	00	00	02/06/2021
17	<u>KAMILLY EMANUELLY DE SOUSA LIMA</u>	05/01/2018	07/02/2020	00	00	00	---
18	<u>LARA EMANUELLY DO AMARAL SOUZA</u>	04/06/2017	18/02/2020	00	00	00	---
19	<u>LORENA DOS SANTOS OLIVEIRA</u>	29/04/2017	12/02/2020	00	00	00	---
20	<u>MARCIO BERNARDO NUNES DE MENEZES OLIVEIRA</u>	03/09/2017	10/03/2021	00	00	00	---
21	<u>MATHEUS FERREIRA DE JESUS</u>	27/02/2018	07/02/2020	00	00	00	---
22	<u>NATALIE VITORIA DAMIANI DA SILVA</u>	01/06/2017	07/02/2020	00	00	00	---
23	<u>PEDRO HENRIQUE DA SILVA COSTA</u>	02/11/2017	12/02/2020	00	00	00	---
24	<u>VALENTINA FIDELIS LINHARES</u>	22/01/2018	07/02/2020	00	00	00	---
25	<u>LUCAS SAMUEL NUNES BRITO</u>	10/09/2017	16/06/2021	00	00	00	---
Resumo do período:				Alunos previstos: 24 Alunos atendidos: 24 Alunos não atendidos: 00			

<b>TURMA: MATERNAL II “D”</b>				<b>PERÍODO: 01/04/2021 à 30/06/2021</b>			
Nº	NOME DA CRIANÇA	DATA DE NASCIMENTO	DATA DE INGRESSO	Nº DE FALTAS DE ABRIL	Nº DE FALTAS DE MAIO	Nº DE FALTAS DE JUNHO	DATA DE DESLIGAMENTO
1	<u>ANTHONY GABRIEL SANTOS NOGUEIRA</u>	24/11/2017	07/02/2020	00	00	00	---
2	<u>BRYAN SALES DE SOUZA</u>	08/12/2017	10/03/2021	00	00	00	---
3	<u>EMANUELLY FERREIRA VASCONCELOS</u>	23/09/2017	10/03/2021	00	00	00	---
4	<u>ENZO HENRIQUE RODRIGUES DOS SANTOS</u>	06/03/2018	07/02/2020	00	00	00	---
5	<u>HELOISA DE ARAUJO BELFORT</u>	02/02/2018	07/02/2020	00	00	00	---
6	<u>ISADORA ELOA GOUVEIA RODRIGUES</u>	11/07/2017	10/03/2021	00	00	00	---
7	<u>LORENA MORAIS DOS SANTOS</u>	04/03/2018	07/02/2020	00	00	00	---
8	<u>LUCAS HENRIQUE SILVA SOLIMÕES</u>	15/06/2017	07/02/2020	00	00	00	---
9	<u>MARIA EDUARDA OLIVEIRA DA SILVA</u>	06/12/2017	07/02/2020	00	00	00	---
10	<u>MIGUEL ROCHA FERNANDES</u>	16/07/2017	07/02/2020	00	00	00	---
11	<u>NICOLLE GABRIELLY DOS SANTOS FEITOSA</u>	03/09/2017	01/08/2018	00	00	00	---
12	<u>NYCOLLAS GABRIEL CAMPOS DA SILVA</u>	11/03/2018	12/02/2020	00	00	00	---
13	<u>PEDRO LUCCA ALMEIDA QUEIROZ</u>	20/07/2017	07/02/2020	00	00	00	---
14	<u>SOPHIA GUIMARÃES RODRIGUES</u>	09/11/2017	10/03/2021	00	00	00	---
Resumo do período:				Alunos previstos: 14 Alunos atendidos: 14 Alunos não atendidos: 00			

**CONTROLE DE FREQUÊNCIA DE TURMA DE ABRIL**

TURMA	BERÇÁRIO I	BERÇÁRIO II	MATERNAL I	MATERNAL II
Número de crianças conforme o Plano de trabalho.	12	12	66	84
Número de crianças atendidas.	12	12	66	84
Vagas Ociosas	00	00	00	00

**CONTROLE DE FALTAS DE ABRIL**

TURMA	NOME	FALTAS
---	---	---

**CONTROLE DE FREQUÊNCIA DE TURMA DE MAIO**

TURMA	BERÇÁRIO I	BERÇÁRIO II	MATERNAL I	MATERNAL II
Número de crianças conforme o Plano de trabalho.	12	12	66	84
Número de crianças atendidas.	12	12	66	84
Vagas Ociosas	00	00	00	00

**CONTROLE DE FALTAS DE MAIO**

TURMA	NOME	FALTAS
---	---	---

**CONTROLE DE FREQUÊNCIA DE TURMA DE JUNHO**

TURMA	BERÇÁRIO I	BERÇÁRIO II	MATERNAL I	MATERNAL II
Número de crianças conforme o Plano de trabalho.	12	12	66	84
Número de crianças atendidas.	12	12	66	84
Vagas Ociosas	00	00	00	00

**CONTROLE DE FALTAS DE JUNHO**

TURMA	NOME	FALTAS
---	---	---

## **CRIANÇAS DESLIGADAS**

<b>TURMA</b>	<b>CRIANÇAS DESLIGADAS</b>	<b>DATA DO DESLIGAMENTO</b>	<b>SUBSTITUIDO (A) POR:</b>	<b>DATA DA MATRICULA</b>
BERÇÁRIO II	NOAH HENRIQUE MEDRADO	28/04/2021	PEROLA XAVIER DE OLIVEIRA	03/05/2021
MATERNAL I A	<u>LAURA BEATRIZ VERAS DA SILVA</u>	08/04/2021	MAITE DE MENESES VERAS	12/04/2021
MATERNAL I A	<u>ISAC DE FARIAS VELOSO</u>	29/06/2021	PEDRO MIGUEL CANDIDO DELMONDES	30/06/2021
MATERNAL I B	<u>MATHEUS MARTINS RIBEIRO</u>	16/06/2021	HELOISA SOUZA DE JESUS	21/06/2021
MATERNAL I C	<u>CLEITON APARECIDO GONÇALVES MESSIAS</u>	23/06/2021	JADY ALVES SANTIAGO	28/06/2021
MATERNAL II C	<u>KALLEB DE SOUZA SANTOS</u>	02/06/2021	LUCAS SAMUEL NUNES BRITO	16/06/2021





**ABCC**  
ASSOCIAÇÃO BENEFICENTE  
CORÇÃO DE CRISTO

**CENTRO DE EDUCAÇÃO DA PRIMEIRA INFÂNCIA – CEPI CURIÓ**  
CL 218 LT F, SANTA MARIA NORTE, BRASÍLIA – DF  
Fone: (61) 3053-5790



**A DA ASSEMBLEIA GERAL EXTRAORDINÁRIA DA ASSOCIAÇÃO BENEFICENTE CORÇÃO DE CRISTO.**



**ABCC**  
ASSOCIAÇÃO BENEFICENTE  
CORÇÃO DE CRISTO

3º OFÍCIO DE REG. DE PESSOA JURÍDICA  
TAGUATINGA-DF  
Registrado e inscrito sob nº  
00014061.  
Keyla Ingrid de L. Passos  
Escritório

**REQUERIMENTO**

ILM. SR. OFICIAL DO CARTÓRIO DO 3º OFÍCIO DE NOTAS, REGISTRO CIVIL E PROTESTO DE TÍTULOS DE TAGUATINGA-DF

Eu ANALECIA SOUZA LOIOLA MARINHO, brasileira, casada, administradora, residente e domiciliada na Qs 06 Conj. 08 Casa 32, Riacho Fundo I, portador da CI nº 1. 786.365 SSP/DF, CPF nº 669. 846.021-49, filha de Maria Souza Loiola e Jonas Loiola Gonçalves, endereço eletrônico [crechecocris@hotmail.com](mailto:crechecocris@hotmail.com), venho requerer o registro da Ata da Assembleia Geral Extraordinária realizada dia seis de agosto do ano de dois mil e vinte da Associação Beneficente Coração de Cristo CNPJ nº 15.240.878/0001-71, da qual foi presidente.

Termos em que,  
Pede deferimento.

Brasília-DF, 10 de agosto de 2020.

ANALECIA SOUZA LOIOLA MARINHO



**ABCC**  
ASSOCIAÇÃO BENEFICENTE  
CORÇÃO DE CRISTO

3º OFÍCIO DE REG. DE PESSOA JURÍDICA  
TAGUATINGA-DF  
Registrado e inscrito sob nº  
00014061.  
Keyla Ingrid de L. Passos  
Escritório

**ATA DA ASSEMBLEIA GERAL EXTRAORDINÁRIA DA ASSOCIAÇÃO BENEFICENTE CORÇÃO DE CRISTO**

Aos seis dias do mês de agosto do ano de dois mil e vinte, às quinze horas, na Quadra 301 Avenida Recanto das Emas, Lote 26, Recanto das Emas- Brasília/ DF, reuniram-se os associados com direito a voto da Associação Beneficente Coração de Cristo, instituição devidamente registrada no 3º Ofício de notas, registro Civil e Protesto de títulos de Taguatinga- DF, no dia 09 de março de 2012, sob o nº 8739 e no CNPJ: 15.240.878/0001-71, e os constantes no registro de presença, anexo, conforme Estatuto em vigor, convocados pela Sra. **ANALÉCIA SOUZA LOIOLA MARINHO** que inicialmente saudou a todos os presentes e agradeceu a presença, revalidou sua gratidão pelos esforços de todos e a confiança a ela depositada em conduzir a Instituição durante todo o período do seu mandato até o presente momento, e por fim apresentou a pauta para deliberarem sobre sua **RENÚNCIA AO CARGO DE PRESIDENTE E A RENÚNCIA DO DIRETOR DE PROJETOS, Sr. Allan Batista de Souza, SUBSTITUIÇÃO, ELEIÇÃO E POSSE DO NOVO PRESIDENTE E DO NOVO DIRETOR DE PROJETOS para o biênio 2020/2022**, conforme Estatuto Social. Após CARTA DE RENUNCIA apresentada na Assembleia, assumiu a direção dos trabalhos o Sr. Alexandre Alves Melo, Diretor Financeiro, designando eu, Clarisse da Silva Levi, para servir de secretária. Com a palavra o Sr. Presidente comunicou a renúncia do Presidente e do Diretor de Projetos. Após agradecer os serviços prestados e apresentou a Assembleia os cargos ora vagos, dando início ao pleito eletivo. Após contagem dos votos foi eleito por unanimidade **para o cargo de Presidente, o Sr. SAMUEL SOUSA SANTOS**, brasileiro, autônomo, solteiro, natural de Campos Belos/GO, portador do RG nº 2698399 SSP/DF e CPF nº 037.501.371-70, residente e domiciliado na Q 108 CJ 02 LOTE 12, Recanto Das Emas- DF, CEP 72601-403 e **para o cargo de Diretor de Projetos o Sr. Guilherme Lima de Souza**, brasileiro, autônomo, casado, natural de Brasília/DF, portador do RG nº 2631490 SSP/DF e CPF nº 031.339.011-84, residente e domiciliado na Quadra 306 conjunto 1A casa 16, Recanto Das Emas- DF, CEP 72621-302. E por fim, o presidente declara que as deliberações tomadas na reunião observaram rigorosamente, o quórum previsto no estatuto social em vigor e da posse aos eleitos para gestão do biênio 2020/2022. Passando a palavra a quem quisesse se manifestar e na ausência de manifesto, agradeceu a presença de todos e deu por encerrada a presente reunião. E Designando a mim, Clarisse da Silva Levi, secretária, que lavrar-se a ata e a levasse a registro junto aos órgãos públicos competentes para surtir os efeitos jurídicos necessários.

Brasília (DF), 06 de agosto de 2020.

  

ALEXANDRE ALVES MELO  
Diretor Financeiro/Presidente da Assembleia

CLARISSE DA SILVA LEVI  
Secretária







ASSINATURA DOS PRESENTES NA ASSEMBLEIA GERAL EM VOTO SOB Nº  
EXTRAORDINÁRIA DO DIA 06/08/2020. Taguatinga-DF, 06/08/2020.

*Ana Lúcia S. Louisa Marinho*  
ANALÚCIA SOUZA LOUISA MARINHO  
PRESIDENTE RENUNCIANTE

*Allan Batista de Souza*  
ALLAN BATISTA DE SOUZA  
DIRETOR DE PROJETOS RENUNCIANTE

*Samuel Sousa Santos*  
SAMUEL SOUSA SANTOS  
PRESIDENTE ELEITO

*Guilherme Lima de Souza*  
GUILHERME LIMA DE SOUZA  
DIRETOR DE PROJETOS ELEITO



Escrevente de L. Passos  
Escrevente

1. *Selma Castro de Souza*
2. *Graciela Castro de Souza*
3. *Maria Telma dos Santos Santana*
4. *Amanda Ferreira de Amorim Castro*
5. *Neirra Viara dos Santos*
6. *Luciana de Jesus Gonçalves*
7. *Monica Bispo Martins*
8. *Adriana Bastos da Silva*
9. *Marta Carvalho A. Moura*
10. *Marta Salgueiro de Santos*
11. *Sara Gomes de Lencas*
12. *Conceição Mourão Santos*
13. *Luciana da Silva Oliveira Souza*
14. *Adriana Monteiro*
15. *Edilene de Moraes Corrêa*
16. *Fernanda Pereira Galvão*
17. *Patricia Regina de Lima Guimarães*
18. *Helene Regina de Sousa Barros*
19. *Marta dos Rodrigues Pereira*
20. *Yeda Silva Gomes*
21. *Patrícia Paula Pracy da Silva*
22. *Guammy Kessia Pereira Sousa Rodrigues*
23. *Luciana Mourão dos Santos*
24. *Françoise Rodrigues de Marinho Sales*
25. *Paula Patrícia Loureiro Magalhães*
26. *Luciana Chaves de Souza*
27. *Conceição Mourão dos Santos*
28. *Patrícia Mourão dos Santos*
29. *Luciana Mourão dos Santos*
30. *Patrícia Mourão dos Santos*
31. *Patrícia Mourão dos Santos*
32. *Patrícia Mourão dos Santos*
33. *Patrícia Mourão dos Santos*
34. *Patrícia Mourão dos Santos*
35. *Patrícia Mourão dos Santos*
36. *Patrícia Mourão dos Santos*
37. *Patrícia Mourão dos Santos*
38. *Patrícia Mourão dos Santos*
39. *Patrícia Mourão dos Santos*
40. *Patrícia Mourão dos Santos*
41. *Patrícia Mourão dos Santos*
42. *Patrícia Mourão dos Santos*
43. *Patrícia Mourão dos Santos*
44. *Patrícia Mourão dos Santos*



3º OFÍCIO DE REG. DE PESSOA - PROTEÇÃO  
TAGUATINGA-DF  
Registrado e arquivado sob nº  
00014061  
Registado em nome de L. Passos  
Escritório

45. Mariana Portela de Souza
46. Amaliane de Jesus Alvim
47. Ana Elaydio dos Santos do Silva
48. Maria de Fátima Pereira de Matos
49. Paula Cristina Cedes Reis Barros
50. Edna Maria Souza Louz
51. Neves de S. de S. Gomes
52. Patricia de Oliveira Brito
53. Elvira dos Santos de Souza
54. Mari Souza Gomes
55. Ana Mariana dos Santos Franco
56. Rica Gabriela de Oliveira
57. Silvia Cristina Mendes
58. João Marques Diniz Martins
59. Vanessa Santos Silva
60. Tânia Luciana dos Santos de Jesus
61. Luiza Caroline Silva
62. Luciano Ferreira da Mota
63. Mariane Conceição Soares
64. Hospital dos Santos Rodrigues
65. Gea da Silva da Silva Pires
66. Antônio Batista de Lencas
- 67.
- 68.
- 69.
- 70.
- 71.
- 72.
- 73.
- 74.
- 75.
- 76.
- 77.
- 78.
- 79.
- 80.
- 81.
- 82.
- 83.
- 84.
- 85.
- 86.

carta de Renuncia.

Eu, Analecia Souza Louisa Maranhão,  
Brasileira, Casada, administradora, por-  
tadora do RG. nº 1.786.365 SSP/DF e CPF.  
669.846.021-49, residente e domiciliada  
na Q5.06 conj-08 casa-32 - Riacho Fundo  
CEP. 71.820.608, venho por meio desta,  
comunicar a Diretoria da Associação  
Beneficente Coração de Cristo (ABCC), que  
a partir de hoje estou renunciando  
ao cargo de Presidente por motivos  
pessoais.

BSB. 03 de Agosto de 2021

Antônio Maranhão



**ABCC**  
ASSOCIAÇÃO BENEFICENTE  
CORÇÃO DE CRISTO

CENTRO DE EDUCAÇÃO DA PRIMEIRA INFÂNCIA - CEPI CURIÓ  
CL 218 LT F, SANTA MARIA NORTE, BRASÍLIA - DF  
Fone: (61) 3053-5790



CARTA DE RENÚNCIA

Eu Allan Batista de Souza, brasileiro,  
Estado: Vigilante, Portador do RG. nº  
1150678-DF, o CPF 512.015.341-00  
Residente do Quadra 301, Conjunto 02 Casa  
20 Recanto das Cruzes CEP. 72.690-202  
Venho por meio desta comunicar a  
Diretoria da Associação Beneficente Coração  
de Cristo (ABCC) Que a partir de hoje estou  
Renunciando ao Cargo de Diretor de Projetos  
Por Motivos Pessoais.

BSO, DF 04 de Agosto de 2020

Allan Batista de Souza



**CENTRO DE EDUCAÇÃO DA PRIMEIRA INFÂNCIA – CEPI CURIÓ**  
CL 218 LT F, SANTA MARIA NORTE, BRASÍLIA – DF  
Fone: (61) 3053-5790



Considerações a fazer durante o período de pandemia, suspensão de aulas e alterações de retorno presencial:

- Recebida circular n.º 15/2021 - SEE/SUPLAV, 18 de junho de 2021 que trata das alterações no recesso escolar das Instituições Educacionais Parceiras em prédio próprio e CEPI, onde foi realizada reunião no dia 17 de junho com a participação do Senhor Secretário de Educação, Leandro Cruz, com a participação do Senhor Secretário Executivo da Pasta, Fábio Sousa, representantes do Sindicato dos Professores em Estabelecimentos Particulares de Ensino do Distrito Federal (Sinproep) e do Conselho de Entidades de Promoção e Assistência Social (Cepas), responsável pelas creches parceiras com o poder público, definiu-se pela reabertura das Creches Parceiras ao Governo do Distrito Federal, passando a vigorar o Calendário das Instituições Educacionais Parceiras com as seguintes alterações: Recesso Escolar 21/06 a 25/06/2021 e Retorno presencial dos(a) Professores(as) para ambientação; orientação quanto às medidas sanitárias com inserção de atividades na plataforma; bem como para planejamento das atividades presenciais, 28/06 a 02/07/2021 (semana letiva);
- Funcionários da cozinha estavam com escala de 15 dias para higienização e limpeza da cozinha;
- Nutricionista, estava ido uma vez ao mês ao depósito da unidade verificar alimentos e data de validade. Trabalho remoto com envio de vídeos relacionados à alimentação e bons hábitos das crianças;
- Porteiros e agentes patrimoniais em funcionamento presencial;
- Diretora, Secretário Escolar, coordenadora, em funções semipresenciais;
- Funcionários da limpeza (D2) estavam sendo chamados de 15 em 15 para manter a limpeza da creche.
- Matrículas de 174 crianças nos períodos de 01 de abril à 30 de junho 2021;

Janice Pereira de Araújo  
Diretora Pedagógica  
CEPI Curió

Janice Pereira de Araújo  
Diretora Pedagógica

Samuel Sousa Santos  
Presidente